

NG 909^m

COLLECTION G. P.

MONNAIES GRECQUES
ANTIQUES

VENTE A L'HOTEL DROUOT

SALLE N° 8

Les mercredi 14, jeudi 15 et vendredi 16 MARS 1923

à 2 heures précises.

COMMISSAIRE-PRISEUR :

M^e ANDRÉ DESVOUGES
26, rue de la Grange-Batelière, 26

EXPERT :

M. ARTHUR SAMBON

101, Avenue des Champs-Élysées

PARIS

Exposition publique : à l'Hôtel Drouot, le mardi 13 Mars,
de 2 à 6 heures.



PARIS

1923

Bibliothèque Maison de l'Orient



143449

CONDITIONS DE LA VENTE

La vente sera faite au comptant.

Les acquéreurs paieront 17 fr. 50 pour cent en sus des prix d'adjudication.

L'expert se réserve la faculté de réunir ou de diviser les lots.

Il se charge, aux conditions habituelles (5 % sur le chiffre des adjudications), des commissions qu'on voudra bien lui confier.

MONNAIES GRECQUES

ANTIQUES

GAULE

- 1 Marseille. Tête d'Apollon, à dr. \mathcal{R} . MA entre les rais d'une roue. Obole vers 350 av. J.-C. \mathcal{R} . T. B.
— Mêmes types; la tête d'Apollon, à g. 3 p. Obole. \mathcal{R} . B.

ÉTRURIE

- 2 Populonia. Tête imberbe, à g. \mathcal{R} . Surface lisse. Litra vers 300 av. J.-C. \mathcal{R} . B. (3 p.).

OMBRIE

- 3 Tuder. Tête de Silène, à dr. \mathcal{R} . $\mathfrak{E}\langle\mathfrak{E}+\mathfrak{V}+$. Aigle, à g. \mathcal{A} . T. B. et R.

SAMNIUM et FRENTANI

- 4 Bénévent. BENEVENTOD. Tête d'Apollon, à g. \mathcal{R} . Γ RO- Γ OM. Cheval au galop, à dr. et astre. \mathcal{A} . B. et T. R.
5 Peripoli Pitanaetae. Tête diadémée de Junon. \mathcal{R} . Γ EPI- Γ OLON Γ ITANATAN. Héraklès étouffant le lion. Obole vers 320 av. J.-C. A. Sambon, 172. \mathcal{R} . B. et T. R.

Voir planche.

- 6 Phistelia. Tête virile, de face. \mathcal{R} . $\mathfrak{S}\mathfrak{I}\mathfrak{T}\mathfrak{I}\mathfrak{V}\mathfrak{I}\mathfrak{S}$. Dauphin, grain d'orge et moule. Litra vers 400 av. J.-C. \mathcal{A} . T. B.
7 Frentani. $\mathfrak{S}\mathfrak{D}\mathfrak{E}\mathfrak{I}\mathfrak{T}\mathfrak{D}\mathfrak{E}\mathfrak{F}$ (rétr.). Tête de Mercure, à g. \mathcal{R} . Pégase. \mathcal{A} . B. et R.

- 8 **Pallanum**. Tête de déesse italique coiffée d'un casque étrange orné d'un monstre anguipède à deux têtes et d'un griffon. \mathcal{R} . Γ AL dans une couronne de laurier. Pansa, *Rev. Num. Ital.*, 1906. \mathcal{A} . T. B et T. R. (3^{me} ex. connu).
- 9 **Larinum**. Tête de Mars, à dr. \mathcal{R} . Cavalier (quincunx). — Tête voilée, à dr. \mathcal{R} . Dauphin (biunx). (2 p.). \mathcal{A} . B.

CAMPANIE

- 10 **Cales**. Tête de Pallas, à dr.; au-dessous, Δ ; derrière, fourreau de glaive. \mathcal{R} . Victoire conduisant un bige, à g.; à l'ex., CALENO. Didr. vers 280 av. J.-C. \mathcal{A} . B. et R.
- 11 — Tête de Pallas, à g. \mathcal{R} . CALENO. Coq à dr. 2 p. \mathcal{A} . T. B.
- 12 — Tête de Pallas, à g.; devant, CALENO. \mathcal{R} . A. Coq à dr. et étoile. \mathcal{A} . B et R.
- 13 — CALENO. Tête d'Apollon, à g. \mathcal{R} . $\text{I}\Sigma$. Taureau à dr.; au-dessus, lyre. \mathcal{A} . T. B.
- 14 **Capoue**. Buste d'Artémis, à dr. \mathcal{R} . $\text{I}\Pi\Pi\Pi$ (ex.). Sanglier courant à dr. \mathcal{A} . T. B. et R.
- 15 **Cumes**. Tête de nymphe, à dr. \mathcal{R} . KYMAION. Moule et grain d'orge. Didr. vers 440 av. J.-C. \mathcal{A} . B. et R.
- 16 — Mêmes types. Didr. \mathcal{A} . B. et R.
- 17 — Tête de nymphe, à dr., de beau style. \mathcal{R} . KYMAION. Moule et crabe. Didr. vers la fin du v^e s. A. Sambon 288. \mathcal{A} . B et R.
- 18 **Hyrina** (l'Acropole de Nola?). Tête de Pallas, à g., le casque orné d'une chouette sur une branche d'olivier; derrière, Γ . \mathcal{R} . $\text{N}\Pi\text{I}\triangle\Upsilon-\Gamma$. Taureau andr. à dr. Didr. \mathcal{A} . B.
- 19 — Tête de Pallas, à dr., le casque orné d'une chouette. \mathcal{R} . $\Upsilon\Pi\text{I}\text{N}\text{A}$. Taureau androcéphale, à g. Didr. vers 380 av. J.-C. \mathcal{A} . B.
- 20 **Neapolis**. Tête archaïque de Pallas (style cumain), à dr. \mathcal{R} . Protomé du taureau androcéphale nageant à g.; au-dessus, NEOPPO. Diobole vers 420 av. J.-C. \mathcal{A} . B. et T. R.
- 21 — Tête de nymphe, à dr., la chevelure bouclée et entourée d'un large bandeau; derrière, E. \mathcal{R} . Taureau androcéphale, à dr., couronné par la Victoire; à l'ex., NEOPOLIT.

Didr. de beau style vers 360 av. J.-C. A. Sambon, 365.
Æ. T. B.

Voir planche.

- 22 — Tête de nymphe, à dr.; derrière, une grappe de raisin; sous le cou, ΣΤΑ; devant, Χ. Ῥ. Taureau androcéphale, à dr., couronné par la Victoire; au-dessous, un Κ minuscule. Didr. vers 300 av. J.-C. A. Sambon, 472. Æ. T. B. et R.
- 23 — Tête de nymphe, à dr.; au-dessous, ΧΑΡΙ; derrière, figurine d'Artémis. Ῥ. Taureau androcéphale, à dr., couronné par la Victoire; au-dessous, ΜΥ en monogr.; à l'ex., ΝΕΟΓΟΛΙ. Didr. de beau style, vers 300. A. Sambon, 466.
Æ. T. B.

Voir planche.

- 24 — Tête de nymphe, à dr. (très petite); au-dessous, ΧΑΡ; derrière, un canthare. Ῥ. Taureau androcéphale, à dr., cour. par la Victoire; à l'ex., ΝΕΟΓΟΛΙΤ. Didr. de beau style, vers 300. A. Sambon, 467. Æ. T. B.

Voir planche.

- 25 — Tête de nymphe, à g.; derrière, ΕΥΞ; sous le col, ΤΑΡ. Ῥ. Taureau andr., à dr., cour. par la Victoire; au-dessous, ΕΠΙ. Didr. vers 280 av. J.-C. Æ. B.
- 26 — Tête de nymphe, à g.; derrière, ΤΑΡ. Ῥ. Taureau andr., à dr., cour. par la Victoire; au-dessous, ΕΠΙ; à l'exergue, sur une tablette, ΝΕΟΓΟΛΙΤ. Didr. vers 280 av. J.-C. A. Sambon, 484. Æ. B. et R.
- 27 — Tête de nymphe, à dr.; derrière, osselet; sous le col, ΑΡΤΕΜΙ en lettres ponctuées. Ῥ. Taureau andr., à dr., cour. par la Victoire; au-dessous, ΘΕ; à l'ex., ΝΕΟΓΟΛΙΤΩΝ. Didr. vers 300 av. J.-C. A. Sambon, 461. Æ. B.
- 28 — Tête de nymphe, à dr.; derrière, un osselet. Ῥ. Taureau androcéphale, à dr., cour. par la Victoire; à l'ex., ΝΕΟΓΟΛΙΤΩΝ. Didr. Æ. B.
- 29 — Tête de nymphe, à dr.; derrière, un canthare. Ῥ. Taureau androcéphale, à dr., cour. par la Victoire; à l'ex., ΝΕΟΓΟΛΙΤΗΣ. Didr. Æ. T. B.
- 30 — Tête de nymphe, à g.; derrière, un canthare. Ῥ. Taureau androcéphale, à dr., cour. par la Victoire; au-dessous, Α; à l'ex., ΝΕΟΓΟΛΙΤΩΝ. Didr. Æ. B.

- 31 — Tête de nymphe, à g.; derrière, fer de trident. \mathcal{R} . Taureau andr., à g., cour. par la Victoire; au-dessous, ΙΣ ; à l'ex., ΝΕΟΓΟΛΙΤΩΝ . Drachme vers 250. Coll. Strozzi. Variété de Sambon, 540. \mathcal{R} . T.B. et T.R.
- 32 — Autre; derrière la tête, un Priape. Drachme. Variété de Sambon, 540. \mathcal{R} . T.B.
- 33 — Tête du fleuve Sebeithos, à dr. \mathcal{R} . Heraklès agenouillé, à dr., étouffant le lion. Obole vers 350. 2 p. A. Sambon, 428. \mathcal{R} . B. et R.
- 34 — Lot de monnaies en bronze. \mathcal{A} . B.
- 35 **Nola**. Tête de nymphe de type napolitain, à dr., la chevelure dans un kekryphale. \mathcal{R} . Taureau andr., à dr., cour. par la Victoire; à l'ex., ΝΩΛΑΙΟΣ . Didr. vers 360. A. Sambon, 800. \mathcal{R} . A.B. et R.
- 36 — Tête de nymphe, à dr. \mathcal{R} . Taureau androcéphale, à dr., cour. par la Victoire; à l'ex., ΝΩΛΑΙΩΝ . Didr. \mathcal{R} . B. et R.
- 37 — Tête de Pallas, à dr. \mathcal{R} . $\text{ΝΩΛΑΙ—}\mathcal{A}$. Taureau andr., à dr. Didr. \mathcal{R} . A.B. et R.
- 38 **Suessa**. Tête laurée d'Apollon, à dr.; derrière, une lyre. \mathcal{R} . Apobate conduisant deux chevaux vers la g.; à l'ex., SVESANO . Didr. vers 280 av. J.-C. \mathcal{R} . T.B. et R.

Voir planche.

- 39 — ΠΡΟΒΥΜ . Tête de Hermès, à g. \mathcal{R} . **SVESANO**. Héraklès étouffant le lion, à dr. 2 p. \mathcal{A} . T.B.

APULIE

- 40 **Canusium**. Bucrane; à g., \mathcal{N} . \mathcal{R} . Canthare; 4 globules et \mathcal{K} . Obole vers 300 av. J.-C. \mathcal{R} . B.
- 41 **Lucérie**. Tête d'Artémis, à dr. \mathcal{R} . **LOVCERI** et croissant. Semuncia vers 217 av. J.-C. \mathcal{A} . B. et R.
- 42 **Rubastini**. Tête de Pallas, à dr. \mathcal{R} . **PY**. Épi. Diobole vers 300 av. J.-C. \mathcal{R} . B.
- 43 — **PY**. Bucrane. \mathcal{R} . Lyre. Obole vers 300 av. J.-C. \mathcal{R} . B. et R.
- 44 — Tête de Pallas, à dr.; au-dessus, ΠΛΑΤΥΡ . \mathcal{R} . ΙΗΛΛΩ-ΚΟC—PY . Chouette, à dr. \mathcal{A} . B. et R.
- 45 **Rubastini et Se**. ●●● Tête de Pallas, à dr., le casque orné d'un Scylla. \mathcal{R} . Héraklès agenouillé, à dr., étouffant le

- lion; au-dessus, **PY**; à g., **ΣE**. Diobole vers 300 av. J.-C.
Æ. T.B. et T.R.
- 46 **Teate**. Tête de Pallas, à dr. **℞**. **TIATI**. Chouette. Quincunx.
Æ. T.B.
- 47 **Venusia**. •• Tête de Pallas, à dr. **℞**. **VE** et deux dauphins.
Biunx. 2 p. Æ. B.
- 48 — **VE**. Tête voilée de déesse, à g. **℞**. Trois croissants
adossés renfermant des étoiles. Biunx. Æ. B.
- 49 — • Buste d'Héraklès, à dr. **℞**. **VE**. Lion assis, à g.,
mordant un javelot. Once. Æ. T.B.
- 50 **Monnayage à la légende Romano**. Tête de Mars (style
locrien), à g.; derrière, gland et feuille de chêne. **℞**. Tête
de cheval, à dr.; derrière, un épi. Didr. vers 300 av. J.-C.
Æ. B.
- 51 — (Bénévent?). Tête laurée d'Apollon, à g.; devant,
ROMANO. **℞**. Cheval libre au galop, à dr.; au-dessus, une
étoile. Didr. de poids campanien vers 280 av. J.-C. Æ. T.B.

Voir planche.

- 52 **Monnayage apulien au nom de Rome** (Lucerie?). Tête de
Fortune de ville, à dr. **℞**. Cavalier au galop, à dr.; au-
dessus, **ROMA**. Once. Æ. T.B.
- 53 — (Lanuvium?). Tête de Junon coiffée d'une peau de loup.
℞. Taureau bondissant vers la dr. et serpent. Quadrans.
Æ. B. et R.
- 54 — (Campanie ou Apulie). Lot de monnaies à la légende
ROMA. Æ. B.

CALABRE

- 55 **Tarente**. Tête d'Héraklès, à dr., coiffée de la dépouille du
lion de Némée. **℞**. Le jeune Taras, armé du trident de son
père, conduisant un bige au galop vers la dr.; au-dessus,
NIKAP; à l'exergue, **TAPANTINON**. Didr. d'or vers 300-
280 av. J.-C. Evans, pl. V, 12. Poids, 8 gr. 54.
Or B.
- 56 — **TARAS** (rétrogr.). Taras chevauchant un dauphin, à dr.,
les bras étendus, l'un en avant, l'autre en arrière, tenant
une pieuvre. Au pourtour, méandre. **℞**. Hippocampe, à dr.;

dessous, un pétoncle. Pourtour radié. Didr. de très beau style archaïque vers 500 av. J.-C. Babelon 2043.

Æ. T. B. et T. R.

Voir planche.

- 57 — Tête de nymphe, à dr. Ῥ. ΤΑΡΑΣ. Protomé de Pégase, à dr. Drachme arch. vers 480 av. J.-C. Æ. B. et R.
- 58 — || ΤΑΡΑΣ. Taras assis, à g., sur un siège et tenant une quenouille. Ῥ. ΤΑΡΑΝΤΙΝΟΝ (au pourtour). Taras sur le dauphin, à dr., tenant un acrostolium de la main dr. étendue; au-dessous, une langoustine. Didr. vers 450 av. J.-C. Æ. T. B. et T. R.

Voir planche.

- 59 — Cavalier, à dr., couronnant son cheval qui est arrêté devant un caducée. Ῥ. ΤΑΡΑΣ ||. Taras sur le dauphin, à dr., la main dr. tendue en avant; au-dessous, A. Didr. vers 420 av. J.-C. Variété inédite. Æ. T. B. et T. R.

Voir planche.

- 60 — Cavalier, à dr., couronnant son cheval; devant celui-ci, un caducée; au-dessous, A. Ῥ. ΤΑΡΑΣ ||. Taras sur le dauphin, à dr., lançant un javelot. Didr. vers 400 av. J.-C. Evans, II, E p. 44, n° 5. Æ. T. B. et T. R.

Voir planche.

- 61 — Cavalier (bouclier) sur un cheval au galop vers la g., descendant en pleine course; au-dessous, A. Ῥ. Taras sur le dauphin, à g., tenant un acrostolium de la main dr.; au-dessous, ΤΑΡΑΣ. Didr. vers 390 av. J.-C. Var. de Evans, II, H, p. 45. Æ. T. B.
- 62 — Cavalier, casqué et avec bouclier rond, au galop, à g. Ῥ. ΤΑΡΑΣ. Taras sur le dauphin, à g., tenant un canthare; au-dessous, un dauphin sur des ondes. Signature E. Didr. vers 340 av. J.-C. Æ. B.
- 63 — Cavalier au galop vers la dr. (graffito ΕΠΙ). Ῥ. ΤΑΡΑΣ. Taras sur le dauphin, à g., tenant un acrostolium. Sur le dauphin, la signature H. Didr. vers 340. Æ. A. B.
- 64 — Cavalier, à g., cour. son cheval. Ῥ. ΤΑΡΑΣ. Taras sur le dauphin, à g., tenant un canthare. Didr. vers 280 av. J.-C. Æ. B.

- 65 — Cavalier, à dr., se couronnant; au-dessous, ΣΑ et cha-
piteau. ῤ. ΤΑΡΑΣ—ΚΟΝ. Taras sur le dauphin, à g. Didr.
vers 330 av. J.-C. ῤ. T.B.
- 66 — Cavalier (bouclier et javelines) au galop vers la dr.
frappant de sa lance; dans le champ, † Α—ΚΑΛ. ῤ. Taras
sur le dauphin, à dr., entre deux étoiles, contemplant avec
tristesse un casque qu'il tient entre ses deux mains; derrière,
ΤΑΡΑΣ; au-dessous, ΑΡΙ. Didr. vers 344-334. Evans,
pl. IV, n° 11. ῤ. T.B. et R.

Voir planche.

- 67 — Cavalier au galop, à dr., frappant de sa lance; au-
dessous, ΔΑΙ. ῤ. Taras sur le dauphin, à g., le trident sur
l'épaule. Didr. vers 330 av. J.-C. ῤ. B.
- 68 — ΣΑ. Cavalier, à dr., couronnant son cheval et lui-même
couronné par une Victoire. ῤ. Taras sur le dauphin, à g.,
tenant un trident et un canthare; au-dessous, † ΗΡ et ondes.
Didr. vers 310 av. J.-C. ῤ. B.
- 69 — Cavalier armé au galop vers la g. ῤ. Taras sur le
dauphin, à g., tenant une quenouille et une grappe de
raisin. Didr. vers 290 av. J.-C. ῤ. B.
- 70 — Cavalier, à dr., frappant de sa lance; une Victoire le
couronne. Dans le champ. ΣΙ—ΛΥΚΩΝ. ῤ. ΤΑΡΑΣ—
ΓΥ. Taras sur le dauphin, à g., tenant un trident et un
canthare. Didr. vers 285 av. J.-C. ῤ. T.B.
- 71 — Cavalier, à dr., frappant de sa lance; dans le champ,
ΕΥ ΣΩΣΤΡΑΤΟΣ. ῤ. ΠΟΛΥ || ΤΑΡΑΣ. Taras sur le
dauphin, à g., tenant une corne d'abondance et une Vic-
toire; derrière, foudre. Didr. vers 280 av. J.-C. Coll.
Maddalena. ῤ. T.B.
- 72 — Cavalier au galop, à dr., frappant de sa lance. Dans le
champ, ΔΙ—ΑΡΙΣΤΟΚΛΗΣ. ῤ. ΤΑ. Taras sur le dauphin,
à g., tenant un trident et un canthare; derrière, une tête
de nymphe. Didr. vers 270-260 av. J.-C. ῤ. T.B.
- 73 — Cavalier, à dr., cour. son cheval; au-dessus, ΞΩ; au-
dessous, ΑΡΙΣ. ῤ. Taras sur le dauphin, à g., tenant un
casque; au-dessous, ΤΑΡΑΣ; derrière, ΟΝΥ. Didr. vers
280 av. J.-C. ῤ. B.
- 74 — Cavalier armé, à g. ῤ. Taras sur le dauphin, à g.,
tenant un trident et un canthare. Didr. vers 272 av. J.-C.
ῤ. A.B.

- 75 — Cavalier, à dr., frappant de sa lance; dans le champ, Ξ , API . $\text{R. TAPA}\Sigma\text{—K}\Lambda$. Taras sur le dauphin, à g., tenant une rame et un canthare. Didr. vers 270 av. J.-C. R. B.
- 76 — Cavalier, à dr., cour. son cheval. $\Sigma\text{A—APE}\Theta\text{O}\Omega\text{N}$. $\text{R. TAPA}\Sigma\text{—CA}\Sigma$. Taras sur le dauphin, à g., tenant un trépied. Didr. vers 300-280 av. J.-C. R. B.
- 77 — Cavalier, à g., couronnant son cheval; au-dessus, ΣI ; au-dessous, $\Lambda\text{YKINO}\Sigma$. $\text{R. TAPA}\Sigma$. Taras sur le dauphin, à g., brandissant son trident; derrière, une chouette. Didr. vers 285 av. J.-C. R. T. B.
- 78 — Les Dioscures au trot vers la g. $\text{R. TAPA}\Sigma$. Taras armé sur le dauphin, à g., tendant la main vers une Victoire qui le couronne. Didr. vers 280-272 av. J.-C. R. T. B.
- 79 — Cavalier lampadophore au galop vers la dr.; au-dessous, $\Delta\text{AIMAXOC}$. $\text{R. TAPA}\Sigma$. Taras sur le dauphin, à g., tenant un canthare. Didr. vers 272 av. J.-C. R. B. et R.
- 80 — Tête de nymphe parée de bijoux, à g. R. Cavalier, à dr., couronnant son cheval; dans le champ, étoile, dauphin et TA . Didr. de style campanien, vers 300 av. J.-C. R. T. B. et R.

Voir planche.

- 81 — Mêmes types. R. T. B. et R.
- 82 — Mêmes types; dans le champ, TA , dauphin et rhyton. R. T. B. et R.
- 83 — Tête de nymphe, à dr., parée de bijoux. R. TA . Cavalier, à dr., couronnant son cheval. Didr. campanien. R. B.
- 84 — Mêmes types. R. B.
- 85 — Tête de nymphe, à g. R. Cavalier cour. son cheval. TA et dauphin. Didr. R. (douteux).
- 86 — Tête de Pallas, à g., le casque orné d'un Scylla. R. TAP . Chouette de face et flambeau de course. Drachme. R. T. B.
- 87 — Mêmes types, mais à dr. Drachme. R. T. B.
- 88 — Mêmes types; au revers, la lég. NEYMHNIOS .
- 89 — (Occupation d'Hannibal). Cavalier. à g., couronnant son cheval. Dans le champ, $\Xi\Omega\text{—}\Sigma\Omega\text{GENH}\Sigma$. $\text{R. TAPA}\Sigma$. Taras sur le dauphin, à g., tenant une corne d'abondance et une Victoire. Didr. de poids réduit vers 212-209 av. J.-C. R. T. B. et R.
- 90 — Tête de nymphe. R. Pétoncle. Obole vers 420 av. J.-C. R. B.

- 91 — Pétoncle. \mathcal{R} . Dauphin, à dr.; au-dessous, un globule.
Obole vers 400 av. J.-C. \mathcal{R} . B.
- 92 — Tête de Pallas, à dr., le casque orné d'une couronne de
laurier. \mathcal{R} . Héraklès agenouillé assommant le lion d'un
coup de massue. Diobole vers 350 av. J.-C. \mathcal{R} . B. et R.
- 93 — Tête de Pallas, à g., coiffée du casque corinthien.
 \mathcal{R} . TAPANTINON . Héraklès, à g., posant le genou droit
sur un lion qu'il assomme d'un coup de massue. Diobole
vers 350. 2 p. \mathcal{R} . T. B. et R.
- 94 — Tête de Pallas de face. \mathcal{R} . Héraklès, à dr., étouffant le
lion. Diobole 2 p. \mathcal{R} . B. et R.
- 95 — Tête de Pallas, à dr., le casque orné d'un Pégase.
 \mathcal{R} . Héraklès debout, à dr., étouffant le lion. Diobole. 2 p.
 \mathcal{R} . T. B.
- 96 — Tête de Pallas, à g., le casque orné d'un Scylla.
 \mathcal{R} . TAPAN . Héraklès debout, à dr., se penchant sur le lion
qu'il étouffe. Diobole. \mathcal{R} . T. B. et R.
- 97 — Tête de Pallas, à dr., le casque orné d'un Pégase.
 \mathcal{R} . Héraklès agenouillé étouffant le lion (type de la drachme
d'or, par Événète). Diobole. \mathcal{R} . T. B.
- 98 — T. de Pallas, à dr., le casque orné d'un Scylla et d'un
 Φ . \mathcal{R} . Héraklès agenouillé étouffant le lion et saisissant sa
massue. Diobole. \mathcal{R} . T. B.
- 99 — Tête de Pallas, à g. \mathcal{R} . Héraklès agenouillé étouffant le
lion. Diobole. \mathcal{R} . B.
- 100 — Pétoncle. \mathcal{R} . Dauphin, à dr.; au-dessus, un grain
d'orge; au-dessous, $\Sigma\Upsilon$. Litra. \mathcal{R} . T. B.
- 101 — Tête de cheval, à dr. \mathcal{R} . Tête de cheval, à dr. 3 p.
Symboles : couronne et flambeau de course. Obole. \mathcal{R} . B.
- 102 — Canthare et deux globules. \mathcal{R} . Canthare; à g., une
biche; à dr., A. — Canthare et trois globules. \mathcal{R} . Canthare
et ΑΓΑ . Obole 2 p. \mathcal{R} . T. B.

LUCANIE

- 103 **Héraclée.** Tête de Pallas, à dr., le casque orné d'un Scylla
lançant une pierre; devant ΑΘΑΝΑ . \mathcal{R} . Héraklès debout à
dr. étouffant le lion de Némée; à g., l'arc et la massue.
Didr. de beau style vers 350-340 av. J.-C. \mathcal{R} . B. et R.

Voir planche.

- 104 — Tête de Pallas, à dr., coiffée d'un casque corinthien orné d'un Pégase; au-dessus, ΗΗΡΑΚΛΕΙΩΝ; derrière, ΗΗ. Ῥ. Héraklès debout sacrifiant à g. sur un autel; derrière, un foudre. Didr. vers 300-280 av. J.-C. Ἀ. T. B.

Voir planche.

- 105 — Tête de Pallas coiffée d'un casque corinthien orné d'un Scylla; au-dessus, ΗΗΡΑΚΛΕΙΩΝ. Ῥ. Héraklès debout de face; à g., une chouette. Didr. (retouché). Ἀ. A. B.

- 106 — Tête de Pallas, à dr., coiffée d'un casque corinthien orné d'un griffon; au-dessus, ΗΗΡΑΚΛΕΙΩΝ. Héraklès sacrifiant sur un autel à g.; à dr., un foudre. Ἀ. T. B. et R.

- 107 — Tête de Pallas, à g., coiffée d'un casque orné d'un griffon; au-dessus, ΗΗΡΑΚΛΕΙΩΝ. Ῥ. ΛΟ. Héraklès debout de face couronné par la Victoire. Didr. Ἀ. B. et R.

- 108 — Tête d'Héraklès. Ῥ. ΗΕ. Lion courant à dr. Diobole. Ἀ. B.

- 109 — Tête de Pallas de trois quarts, le casque orné d'un Scylla. Ῥ. Chouette de face; au-dessus, ΗΗΡΑΚΛΕΙΩΝ; à g., ΣΩΣΙ; à dr., massue. Drachme. Ἀ. B. et R.

- 110 **Métaponte.** || ΜΦΤΑ. Épi. Ῥ. Épi en creux. Didr. de flan très large. Vers 500 av. J.-C. Ἀ. T. B.

- 111 — ΤΞΜ ||. Épi. Ῥ. Bucrane en creux. Hecté. Ἀ. B.

- 112 — Épi entre deux annelets. Ῥ. Grain de blé en creux entre deux annelets. Litra. Babelon 2081. Ἀ. B. et R.

- 113 — Épi. Ῥ. Ο. Tête d'Achelotüs, à dr. Litra vers 466 av. J.-C. Ἀ. B. et T. R.

- 114 — Épi. Ῥ. Trois croissants adossés et trois globules. Tritémorion vers 420 av. J.-C. Garrucci CIV, 33. Ἀ. A. B. et R.

- 115 — Tête de nymphe, à g., la chevelure dans un kekryphale. Ῥ. ΜΕΤΑΠΟ ||. Épi; à dr., une feuille de vigne. Didr. de beau style vers 380 av. J.-C. Ἀ. T. B. et T. R.

Voir planche.

- 116 — Tête féminine dans une couronne d'olivier. Ῥ. || ΜΕ. Épi. Didr. vers 380. Ἀ. B. et R.

Voir planche.

- 117 — Tête de Cérés, à dr., les cheveux ondulés; derrière, Κ.

℞. || ΑΤΞΜ. Épi. Didr. vers 380 av. J.-C. (Comparez avec les émissions syracusaines.) ℞. T. B.

Voir planche.

118 — Tête de Hygiée, à dr.; sur la tranche du col, HYΓIEIA.
℞. || ΜΕΤ. Épi et T. Didr. vers 380-360 av. J.-C. Garrucci CIII, 10. ℞. B. et R.

119 — Tête juvénile de Dionysos lybique, à dr., aurée et ornée d'une corne de bélier. ℞. || ΜΕΤΑ. Épi. Didr. vers 360 av. J.-C. Garrucci CIV, 13. ℞. T. B. et T. R.

Voir planche.

120 — K. Tête de nymphe, à dr. ℞. ΜΕΤΑ || A. Épi. Didr. ℞. A. B. et R.

121 — Tête de nymphe, à dr., la chevelure dans un kekryphale.
℞. || ΜΕΤΑΓΟ. Épi; à g., sauterelle. Didr. de beau style. ℞. A. B. et T. R.

122 — Tête de Déméter ou de Coré, à g. la chevelure ornée d'épis dont un retombe sur le front. ℞. || ΜΕΤΑ. Épi; à g., insecte. Didr. ℞. A. B. et T. R.

123 — Tête de nymphe, à dr. ℞. Sur une tablette : ΜΕΤΑ-ΓΟΝΤΙΝΩΝ || . Épi et casque. Didr. vers 380 av. J.-C. ℞. A. B. et R.

124 — Tête de nymphe, à g. ℞. ΜΕΤΑΓΟΝΤΙΝΩΝ || . Épi et feuille de lierre. Didr. 2 p. ℞. A. B. et R.

125 — Tête de Dionysos, à g. ℞. Épi. Didr. (fourré). ℞. A. B. et R.

126 — Tête aurée de Zeus, à dr. ℞. Épi barbelé, ΜΕΤΑΓΟΝ || ΚΑΛ. Didr. de beau style, vers 350 av. J.-C. ℞. B. et R.

Voir planche.

127 — Tête de Déméter, à dr., parée de bijoux, la coiffure ornée d'épis et d'un voile diaphane (le ταραντιδιον) fixé au sommet de la chevelure et rejeté en arrière. ℞. || ΜΕΤΑ. Épi avec feuille, à dr.; au-dessus de la feuille, une souris; au-dessous, Φ. Didr. de beau style sur flan très large, vers 330 av. J.-C. Statère. ℞. B. (trouée).

Voir planche.

- 128 — Tête de Déméter, à dr., la chevelure ornée du $\tau\alpha\rho\alpha\nu\text{-}\tau\iota\nu\acute{\iota}\delta\iota\omicron\nu$. \mathcal{R} . META. Épi et trépied; dans le champ, ΠPO .
Didr. \mathcal{R} . B. et R.
- 129 — Mêmes types. Didr. 2 p. \mathcal{R} . B. et F.
- 130 — Tête de Déméter, à g. \mathcal{R} . META ||. Épi. Didr., et
oiseau, flan très large. \mathcal{R} . A. B. et R.
- 131 — Tête de Déméter, à g. \mathcal{R} . META. Épi; à g., alabas-
tron et ΔI . Didr. \mathcal{R} . B.
- 132 — Tête de Déméter, à dr., la chevelure ornée d'épis.
 \mathcal{R} . META ||. Épi et soc de charrue. Didr. \mathcal{R} . (fourré) B.
- 133 — Tête de Déméter, à g. \mathcal{R} . META. Épi; à g., tenailles
et $\Lambda\text{O}\Lambda$. Didr. \mathcal{R} . B. et R.
- 134 — Tête de nymphe, à dr., la chevelure entourée d'un
ruban qui fait quatre tours. \mathcal{R} . METAGONTION ||. Épi et
fleur. Didr. vers 300 av. J.-C. \mathcal{R} . A. B. et R.
- 135 — Tête de Cérès, à dr., la chevelure flottante et ornée
d'épis; devant, ΔA . \mathcal{R} . META ||. Épi; sur la feuille, soc de
charrue. Didr. de beau style, vers 300 av. J.-C. \mathcal{R} . T. B.
Voir planche.
- 136 — Tête diadémée de Cérès. \mathcal{R} . META ||. Épi. Sur la feuille
 FH . Didr. de beau style, vers 300 av. J.-C. \mathcal{R} . T. B. et R.
Voir planche.
- 137 — Tête de Déméter de face. \mathcal{R} . META ||. Épi.
 \mathcal{R} . B. et R.
Voir planche.
- 138 — Tête laurée d'Apollon, à dr.; sur la tranche du col,
traces de l'inscription $\Pi\text{O}\Lambda\text{Y}$. \mathcal{R} . META ||. Épi. Didr. vers
280. \mathcal{R} . B. et R.
Voir planche.
- 139 — Tête de Cérès, à g. \mathcal{R} . META. Épi, avec feuille à g.
surmontée d'une tenaille, et ayant, au-dessous, $\omicron\Lambda$. Didr.
vers 280. \mathcal{R} . T. B.
Voir planche.
- 140 — Tête de Coré, à dr., le regard levé vers le ciel; devant,
 E . \mathcal{R} . META ||. Épi et étoile. Didr. vers 280 av. J.-C.
 \mathcal{R} . T. B. et R.
Voir planche.

- 141 — Tête de Leucippe, à dr. $\text{R}\zeta$. META ||. Épi. AR . A. B.
142 — Tête casquée de Leucippe, à dr. ; derrière, une grappe
de raisin. $\text{R}\zeta$. ME ||. Épi. Didr. vers 300 av. J.-C.
 AR . T. B. et R.

Voir planche.

- 143 — Tête de Niké, à g., la chevelure ceinte d'un bandeau
orné d'une couronne de laurier ; devant, NIKA. $\text{R}\zeta$. META ||.
Épi. Didr., vers 300-280 av. J.-C. Coll. Strozzi.
 AR . T. B. et R.

Voir planche.

- 144 — Tête laurée de Niké, à g. ; derrière, ΣΤ. $\text{R}\zeta$. || MET.
Épi. Didr. de style italiote. AR . T. B. et T. R.

Voir planche.

- 145 — Tête de Pallas, à dr., coiffée d'un casque corinthien.
 $\text{R}\zeta$. META ||. Épi ; sur la feuille, une chouette. Drachme,
vers 212-207 av. J.-C. (occupation d'Hannibal).
 AR . T. B. et T. R.

Voir planche.

- 146 — Tête de Zeus Ammon. $\text{R}\zeta$. Épi. — Tête de fleuve.
 $\text{R}\zeta$. Épi. — Tête de Pallas. $\text{R}\zeta$. Épi. Dioboles, 4 p. AR . B.
147 — Lot de dioboles en argent. Tête de Pallas, tête d'Aristée.
 $\text{R}\zeta$. Épi. 6 p. AR . B. et A. B.

- 148 — Tête de Dionysos lybique, à dr. $\text{R}\zeta$. || MET. Épi.
 AE . B. et R.

- 149 — Tête de Zeus, à dr. $\text{R}\zeta$. META. Deux épis. AE . B et R.

- 150 — META ||. Chouette sur un épi. $\text{R}\zeta$. Pallas. AE . B.

- 151 — Tête diadémée de Hermès, à dr. $\text{R}\zeta$. ME. Trois grains de
blé et caducée. De toute beauté. AE . T. B.

- 152 Poseidonia et le fleuve Is. ΠΟΜ ||. Poseidon debout à dr.
brandissant son trident. $\text{R}\zeta$. || MΣΣΓ. Même type à g., en
creux. Drachme vers 500 av. J.-C. AR . T. B. et T. R.

- 153 Poseidonia. || ΣΞΜΟΠ. Poseidon, à dr., brandissant son tri-
dent. $\text{R}\zeta$. ΣΞΜΟΠ. Taureau, à g. Didr. arch. vers 480 av.
J.-C. AR . T. B.

Voir planche.

- 154 — ΠΟΜΕΣ. Neptune, à dr., brandissant son trident.
 Ῥ. Taureau, à g.; au-dessus, ΠΑΔΞΕΜΟΠ. Didr. de beau
 style arch., vers 450 av. J.-C. Æ. T. B.

Voir planche.

- 155 — ΠΟΣΕΙΔΑΝ. Poseidon, à dr., brandissant le trident;
 devant lui, un dauphin. Ῥ. ΠΟΣΕΙΔΑΝΙ. Taureau, à g.;
 au-dessous, une pieuvre. Didr. Æ. B.

- 156 — ΠΟΜ (rétr.). Poseidon, à dr., brandissant le trident;
 dans le champ ΠΙ. Ῥ. ΠΟΜ (rétr.). Taureau, à g. 1/12 de
 statère. 3 p. Æ. B. et R.

- 157 — ΠΟΣΕΙ. Poseidon, à dr., brandissant le trident;
 derrière, pousse de laurier. Ῥ. ΠΟΣΕΙ. Taureau, à dr.;
 devant, pousse de laurier; à l'ex., dauphin. Dioboles, 4 p.
Æ. B. et T. B.

- 158 — ΠΜΟΠ. Poseidon, à dr., brandissant le trident, derrière,
 pousse de laurier. Ῥ. ΞΜΟΠ. Taureau, à g.; à l'ex., feuille
 de laurier. Diobole. Æ. T. B.

- 159 Paestum. Lot de monnaies de bronze. Æ. T. B.

- 160 Sybaris. Taureau, à g., détournant la tête; à l'ex., YM.
 Ῥ. Le même type en creux à dr. Statère arch: avant 516.
Æ. T. B.

Voir planche.

- 161 — Taureau, à g., détournant la tête; au-dessus, YM.
 Ῥ. Même taureau en creux. Statère. Æ. T. B.

- 162 — Taureau, à g., détournant la tête; à l'ex., VM. Ῥ. Même
 taureau, à dr. et en creux. Trité avant 510. Æ. B. et R.

- 163 — Taureau, à g., détournant la tête. Ῥ. Amphore en
 creux. Hecté avant 510. Æ. T. B. et R.

- 164 Sybaris (rebâtie par les Athéniens). Tête de Pallas, à dr., le
 casque orné d'olivier. Ῥ. Taureau, à dr., détournant la
 tête; à l'ex., ΣΥΒΑ. 1/6 de statère vers 443 av. J.-C.
Æ. T. B.

- 165 Thurium. Tête de Pallas, à dr., le casque orné d'un Scylla.
 Ῥ. Taureau, à g., la tête baissée; au-dessus, ΘΟΥΡΙΩΝ;
 au-dessous, une fleur d'eau; à l'ex., un poisson. Didr. de
 style sévère (Phrygillos?). Æ. T. B.

Voir planche.

- 166 — Tête de Pallas, à dr., le casque orné d'un Scylla armé

d'un trident. \mathcal{R} . Taureau cornupète, à dr. ; au-dessus, $\Theta\Theta\Upsilon\text{ΡΙ}\Omega\text{Ν}$; à l'ex., un poisson. Didr. de beau style.

\mathcal{R} . T. B.

Voir planche.

- 167 — Tête de Pallas, à dr., le casque orné d'un Scylla lançant une pierre ; derrière, A. \mathcal{R} . Taureau cornupète, à dr. ; au-dessus, $\Theta\Theta\Upsilon\text{ΡΙ}\Omega\text{Ν}-\Sigma\text{Ι}$; à l'exergue, un poisson. Tétr.

\mathcal{R} . B. et R.

Voir planche.

- 168 — Tête de Pallas, à dr., le casque orné d'un Scylla. \mathcal{R} . $\Theta\Theta\Upsilon\text{ΡΙ}\Omega\text{Ν}$. Taureau cornupète, à dr. ; sur la ligne de l'exergue, la signature de l'artiste $\text{ΜΟΛΟ}\Sigma\Sigma\text{ΟΣ}$. Didr. par Molossos, vers 360 av. J.-C. \mathcal{R} . A. B. et R.

- 169 — Tête de Pallas, à dr., le casque orné d'olivier. \mathcal{R} . $\Theta\Theta\Upsilon\text{ΡΙ}\Omega\text{Ν}$. Taureau cornupète, à dr. ; au-dessous, Γ ; à l'ex., poisson. Didr. \mathcal{R} . B.

- 170 — Tête de Pallas, à dr., le casque orné d'un Scylla ; devant, E. \mathcal{R} . $\Theta\Theta\Upsilon\text{ΡΙ}\Omega\text{Ν}$. Taureau cornupète, à dr., sur la croupe, un E minuscule. Didr. \mathcal{R} . T. B. et T. R.

- 171 — Tête de Pallas, à dr., le casque orné d'un Scylla *apokopeuon* tenant une rame. \mathcal{R} . $\Theta\Theta\Upsilon\text{ΡΙ}\Omega\text{Ν}$. Taureau cornupète, à dr. ; à l'ex., poisson. Didr. de beau style. \mathcal{R} . B.

- 172 — Tête d'Athéné, à dr., au casque lauré. \mathcal{R} . $\Theta\Theta\Upsilon\text{ΡΙ}$. Taureau au pas à g. Diobole. \mathcal{R} . B.

- 173 — Tête d'Athéné, à dr. \mathcal{R} . Taureau cornupète, à dr. Diobole. \mathcal{R} . B.

- 174 — Tête de Pallas, à dr. \mathcal{R} . $\Theta\Theta\Upsilon\text{ΡΙ}\Omega\text{Ν}-\text{ΕΥΦΡ}$. Taureau cornupète, à dr. Diobole. \mathcal{R} . T. B.

- 175 **Véλια**. Protomé de lion, à dr. \mathcal{R} . Carré creux quadripartit. Drachme vers 540 av. J.-C. \mathcal{R} . T. B.

- 176 — Tête de nymphe, à dr., de style archaïque. \mathcal{R} . Lion courant à dr. ; au-dessus, chouette au vol ; à l'ex., $\Upsilon\text{ΕΛΗΤ}\Omega\text{Ν}$. Didr. vers 450 av. J.-C. \mathcal{R} . B. et T. R.

- 177 — Tête de nymphe, à dr., de style archaïque. \mathcal{R} . $\Upsilon\text{ΕΛΗ}$. Chouette. Drachme vers 450 av. J.-C. \mathcal{R} . T. B. et R.

- 178 — Tête de nymphe, à g., de très beau style de transition. \mathcal{R} . $\parallel\Upsilon\text{ΕΛΗ}$. Chouette, à g., sur une branche de laurier. Drachme vers 460. \mathcal{R} . T. B.

Voir planche.

- 179 — Tête de nymphe, à dr. \mathcal{R} . YE. Chouette de face. 3 p.
Diobole vers 360 av. J.-C. \mathcal{R} . T. B.
- 180 — Buste de Pallas de face, coiffé d'un casque phrygien orné
d'ailerons et portant sur la calotte le nom du graveur
KΛEYΔOPOY. \mathcal{R} . Lion à g., dévorant une proie; au-
dessous, KΛE en monogr.; à l'ex., YEΛHTΩN. Didr. de
beau style, vers 380 av. J.-C. \mathcal{R} . T. B.

Voir planche.

- 181 — Tête de Pallas, à g., coiffée d'un casque phrygien orné
d'une centauresse; derrière, le monogr. de Kleudoros.
 \mathcal{R} . Lion dévorant une proie; au-dessous, KΛE; à l'ex.,
YEΛHTΩN. Didr. \mathcal{R} . T. B.

Voir planche.

- 182 — Tête de Pallas, à g., le casque orné d'une centauresse;
derrière KΛEY en monogr. \mathcal{R} . Lion, à g., dévorant sa
proie; au-dessous, Φ ; à l'ex., YEΛHTΩN. Didr. par
Kleudoros. \mathcal{R} . T. B. et R.

- 183 — Tête de Pallas, à g., le casque orné d'un griffon.
 \mathcal{R} . YEΛHTΩN. Lion, à dr., dévorant un cerf. Didr.
 \mathcal{R} . T. B.

- 184 — Tête de Pallas, à g., le casque orné d'un Pégase;
derrière, IE dans un carré. \mathcal{R} . Lion, à g., dévorant un cerf.
Didr. \mathcal{R} . T. B.

Voir planche.

- 185 — Tête de Pallas, à dr., le casque orné d'un griffon;
derrière, Θ . \mathcal{R} . Lion passant à dr.; au-dessus, Φ ; au-dessous,
 Θ ; à l'ex., YEΛHTΩN. Didr. de beau style. \mathcal{R} . T. B.

Voir planche.

- 186 — Tête de Pallas, à dr., le casque orné d'une couronne
d'olivier. \mathcal{R} . Lion passant, à dr.; au-dessus, YEΛHTΩN;
à l'ex., une grappe de raisin. Didr. de beau style. \mathcal{R} . T. B.

Voir planche.

BRUTTIIUM

- 187 **Bruttium.** Buste de la Victoire, à dr. \mathcal{R} . BPETTIIΩN. Pan

- debout de face se couronnant. Octobole ? vers 210 av. J.-C.
Æ. B.
- 188 — Tête de Pallas, à dr. \mathcal{R} . BPETTIQN . Aigle, à g. Tétrobole vers 210 av. J.-C. Æ. T. B.
- 189 — Tête d'Ares, à g. \mathcal{R} . BPETTIQN . Pallas combattant, à dr. Belle patine. Æ. T. B.
- 190 **Caulonia**. Apollon *Catharsios*, nu, debout à dr., tenant de la main dr. levée, un rameau et étendant en avant le bras gauche sur lequel court une petite figure (le génie de la lustration?) agitant des rameaux. Derrière, KAVN || ; devant, un cerf. \mathcal{R} . Sans lég. Même type en creux et en sens inverse. Babelon, Pl. LXX, 14. Statère vers 500 av. J.-C.
Æ. T. B. et R.

Voir planche.

- 191 — Autre exemplaire. Æ. T. B.
- 192 — IVAN ||. Apollon *Catharsios*, à dr. \mathcal{R} . AVAN . Cerf, à dr.; devant lui, une branche de laurier. Didr. Æ. T. B.
- 193 — KAVN (rétr.). Apollon *Catharsios*, à dr. \mathcal{R} . KAV (rétr.). Cerf debout, à dr. Didr. Æ. B.
- 194 **Crotone**. QPO ||. Trépied et cigogne. \mathcal{R} . Mêmes types en creux. Didr. sur flan large vers 500 av. J.-C. Æ. T. B.
- 195 — || OQ . Trépied et crabe. \mathcal{R} . Trépied en creux. Didr. Æ. B.
- 196 — $\overline{\text{QPO}}$ ||. Trépied et cigogne. \mathcal{R} . Trépied en creux. Didr. Æ. B.
- 197 — || $\overline{\text{QPO}}$. Trépied et cigogne. \mathcal{R} . Trépied en creux. Didr. Æ. T. B.
- 198 — Mêmes types. Trité. Æ. T. B.
- 199 — OQ . Trépied. \mathcal{R} . Q . Pégase. Diobole arch. Æ. B.
- 200 — Aigle, à dr., battant des ailes. \mathcal{R} . || $\overline{\text{QPO}}$. Trépied et feuille de laurier. Didr. Æ. B.
- 201 — Aigle, à g., détournant la tête, tenant entre ses serres une tête de cerf. \mathcal{R} . || $\overline{\text{QPO}}$. Trépied et feuille de lierre. Didr. vers 440-420 av. J.-C. Æ. T. B.
- 202 — Aigle, à dr., sur la corniche d'un temple. \mathcal{R} . $\overline{\text{QPO}}$ ||. Trépied. Didr. vers 420. Æ. B.
- 203 **Crotone et Métaponte**. Aigle, à g., battant des ailes et tenant entre les serres une branche d'olivier. \mathcal{R} . || $\overline{\text{QPO}}$. Trépied et épi de blé. Didr. vers 420. Æ. B. et R.

- 204 — Tête d'Hera Lucinia, de face. \mathcal{R} . Héraklès assis, à g.; dans le champ, Δ . Didr. vers 420. \mathcal{R} . A. B.
- 205 — Tête d'Apollon, à dr.; au pourtour, \parallel ΚΡΟΤΩΝΙΑ \parallel ΤΑΣ . \mathcal{R} . Héraklès enfant étranglant les serpents envoyés par Junon. Didr. de beau style vers 390. \mathcal{R} . T. B.

Voir planche.

- 206 — Mêmes types. Didr. \mathcal{R} . A. B.
- 207 — Tête de Hera Lacinia, de face. \mathcal{R} . Héraklès étendu sur la dépouille du lion; au pourtour, ΚΡΟΤΩΝΙΑΤΑΣ ; dans le champ, ME , l'arc et la massue, un bucrane. Didr. de beau style vers 420 av. J.-C. \mathcal{R} . B. et R.

Voir planche.

- 208 — Tête laurée d'Apollon, à dr. \mathcal{R} . \parallel ΚΡΟ . Trépied; à g., branche de laurier lustral. Didr. vers 300 av. J.-C. \mathcal{R} . T. B. et R.
- 209 — Tête de jeune fleuve, à dr.; devant, ΑΙΣΑΡΟΣ . \mathcal{R} . Pégase au vol, à dr. Drachme de beau style vers 300. \mathcal{R} . T. B. et T. R.

Voir planche.

- 210 — ΚΡΟΤΩ . Tête de Pallas, à dr. \mathcal{R} . ΟΙΚΙΣΤΑΣ . Héraklès debout, à dr. Diobole. \mathcal{R} . T. B.
- 211 — Trépied entre les lettres K—P ; sur le couvercle, un M minuscule. \mathcal{R} . Aigle, à dr., détournant la tête entre deux annelets et un croissant. Diobole. \mathcal{R} . B. et T. R.
- 212 **Locres.** Aigle, à g., dévorant un lièvre. \mathcal{R} . Foudre; au-dessus, ΛΟΚΡΩΝ ; au-dessous, un caducée. Didr. vers 330 av. J.-C. \mathcal{R} . B.

Voir planche.

- 213 — Tête de Zeus, à g. \mathcal{R} . Aigle, à g., déchirant un lièvre; derrière, un foudre. Didr. vers 280 av. J.-C. \mathcal{R} . T. B.

Voir planche.

- 214 — Tête de Zeus, à g.; devant, ΛΟΚΡΩΝ . \mathcal{R} . Aigle, à g., déchirant un lièvre; foudre. Didr. \mathcal{R} . T. B.
- 215 — Tête de Zeus, à dr. \mathcal{R} . Aigle, à g., déchirant un lièvre. Didr. \mathcal{R} . B.

- 216 — **AO.** Aigle, à g., tenant dans ses serres un épi. **Ῥ.** Foudre entre deux **O.** Diobole. **Ἀ.** T. B et T. R.
- 217 — Tête de Zeus, à dr. **Ῥ.** Aigle, à g. **Æ.** T. B. Belle patine.
- 218 **Mesma.** Tête d'Apollon, à dr.; devant, **ΜΕΣΜΑΙΩΝ.** **Ῥ.** Tête de nymphe de face; à g., une hydrie. Très rare, vers 350 av. J.-C. **Æ.** T. B et B. P.
- 219 **Rhegium.** Mufle de lion. **Ῥ.** Tête de veau, à g.; au pourtour, **RECIOΩ** (rétrograde). Drachme égin. de beau style arch., vers 480 av. J.-C. 5 gr. 70. **Ἀ.** T. B. et R.

Voir planche.

- 220 — Mufle de lion de face. **Ῥ.** Dans une couronne de laurier, Aristée assis à g.; derrière, **RECINOΩ**; sous le siège, une tulipe. Tétr. de beau style arch. vers 450 av. J.-C. **Ἀ.** T. B. et T. R.

Voir planche.

- 221 — Mufle de lion de face. **Ῥ.** Dans une couronne de laurier, personnage assis à g., courbant pensivement la tête; devant, **RECIOΩ.** Dr. vers 466-450. **Ἀ.** B. et R.
- 222 — Mufle de lion de face. **Ῥ.** **Я** au milieu de cinq globules. Pentonkion. **Ἀ.** B. et R.
- 223 — Tête laurée d'Apollon, à dr.; derrière, pousse de laurier; devant, **PHΓΙΩΝ.** **Ῥ.** Mufle de lion, de face. Beau style vers 420. **Ἀ.** T. B. et R.

Voir planche.

- 224 — Lièvre courant, à dr. **Ῥ.** **REC.** Obole. **Ἀ.** T. B.
- 225 — Mufle de lion. **Ῥ.** **PH** entre deux feuilles d'olivier. Diobole. **Ἀ.** T. B.
- 226 — Tête d'Apollon, à g. ou à dr. **Ῥ.** Trépied. **Æ.** T. B.
- 227 — Tête d'Apollon, à dr. ou à g. **Ῥ.** Mufle de lion. — Tête de Pallas. **Ῥ.** Pallas debout. — Têtes des Dioscures. **Ῥ.** Zeus debout. 8 p. **Æ.** T. B. et B.
- 228 **Terina.** Tête de nymphe, à g., les cheveux ondulés et relevés sur la nuque. **Ῥ.** Niké-Lygée assise, à g., sur une amphore et tenant une couronne et un caducée; devant, **TEPINAΙΩΝ.** Didr. beau style de transition (Coll. Strozzi). **Ἀ.** T. B.

Voir planche.

- 229 — Tête de nymphe, à dr., la chevelure disposée autour

d'un bandeau orné d'une grecque ; au pourtour, **TEPINAION**. \mathcal{R} . Lygée assise, à g., sur un cippe. Didr. style de Phrygillos vers 420 av. J.-C. \mathcal{R} . B.

Voir planche.

- 230 — Tête de nymphe parée de bijoux, les cheveux bouclés ; devant, **TEPINAION**. \mathcal{R} . Niké-Lygée assise, à g., sur un cippe, ayant sur la main dr. un oiseau qui bat des ailes. Didr. de beau style vers 400. \mathcal{R} . T. B.

Voir planche.

- 231 — Tête de nymphe, à dr., la chevelure ondulée et ceinte d'un bandeau ; derrière, **TEPINAION**. \mathcal{R} . Lygée assise, à g., sur un cippe et tenant une couronne ; à ses pieds, une œnochoé. Didr. de beau style vers 400. \mathcal{R} . T. B.

Voir planche.

- 232 — Tête de nymphe, à dr. ; devant, **TEPINAION**. \mathcal{R} . La nymphe Lygée assise, à g., sur un cippe ; un oiseau, posé sur sa main dr., bat des ailes. Didr. vers 400. \mathcal{R} . T. B.

Voir planche.

- 233 — Tête de nymphe, à g., les cheveux ondulés ; derrière, Γ ; au pourtour, **TEPINAION**. \mathcal{R} . Lygée assise, à g., sur un cippe et tenant une couronne ; au pied du cippe, un Γ minuscule. Didr. de beau style vers 400. \mathcal{R} . B.

Voir planche.

- 234 — Tête de nymphe, à dr. ; derrière, **TEPI**. Lygée assise, à g. \mathcal{R} . T. B.

- 235 — Tête de nymphe, à g. ; derrière, triquètre. \mathcal{R} . Nymphe assise, à g., tenant un oiseau. Triobole. \mathcal{R} . T. B.

- 236 — Tête de nymphe, à dr. ; devant, **TEPINAION** ; derrière, triquètre. \mathcal{R} . Nymphe assise, à g., tenant un cygne. Tétrobole. \mathcal{R} . B. et TR.

- 237 — Mêmes types ; au \mathcal{R} . Δ . Tétrobole. 2 p. \mathcal{R} . B.

- 238 — Mêmes types ; au \mathcal{R} . Γ . Diobole. 2 p. \mathcal{R} . B.

SICILE

- 239 **Abacaenum**. Tête laurée de Zeus, à dr. \mathcal{R} . **ABAKAIN**. Truie, à dr. ; devant, gland. Diobole vers 440. \mathcal{R} . T. B.

- 240 **Agrigente.** Aigle, à g., sur un rocher déchirant un serpent ;
 au-dessus, AKPA : au-dessous, deux globules. \mathcal{R} . Crabe ;
 au-dessous, ΣΙΑΑ. Diobole d'or (Héxas) vers 410 av. J.-C.
 Or (1 gr. 33). T. B. et R.

Voir planche.

- 241 — Aigle au repos, à g. Inscr. : | AKRAC (derrière) ΣΟΤΩΑ |
 (devant). \mathcal{R} . Crabe. Tétr. vers 472 av. J.-C. \mathcal{R} . T. B.

Voir planche.

- 242 — AKRACANTOY (au pourtour). Aigle debout, à g.
 \mathcal{R} . Crabe. 2 p. \mathcal{R} . B. et R.

- 243 — Aigle marchant vers la g. ; au-dessus, AKRA. \mathcal{R} . Crabe.
 Didr. Beau style arch. \mathcal{R} . T. B.

- 244 — AKRA. Aigle debout, à g. \mathcal{R} . Crabe. Didr. att. 2 p.
 \mathcal{R} . B.

- 245 — AKRA. Aigle debout, à dr. \mathcal{R} . Crabe ; au-dessous, une
 tête féminine, à dr. Didr. att. \mathcal{R} . B. et R.

- 246 — Aigle au repos, à g. ; | AKRAC (derrière), ΣΟΤΩΑ |
 (devant). \mathcal{R} . Crabe ; au-dessous, ornement floral. Tétr. de
 beau style archaïque vers 450 av. J.-C. \mathcal{R} . T. B.

Voir planche.

- 247 — AK. Aigle, à g. \mathcal{R} . ΛΙ. Crabe. Litra. \mathcal{R} . B. et R.

- 248 — Deux aigles, à dr., dévorant un lièvre. \mathcal{R} . Quadriga au
 galop, à g. ; à l'ex., massue. Tétr. vers 410.
 \mathcal{R} . A. B. et T. R.

- 249 — Aigle, à g., dévorant un lièvre. \mathcal{R} . Crabe et poisson ;
 dans le champ, K ou AK. Drachme. 2 p. \mathcal{R} . T. B.

- 250 — Aigle, à dr., dévorant un lièvre ; grain d'orge. \mathcal{R} . AKRA.
 Crabe et pistris avalant un serpent. Dr. \mathcal{R} . T. B. et R.

- 251 — Aes signatum de forme conique à trois faces ; sur deux,
 des aigles en sens inverse ; sur la troisième, une pince de crabe ;
 sur la tranche, trois globules. Quadrans. \mathcal{E} . B. et R.

- 252 — Id. en forme de pince de crabe ; sur une face, tête
 d'aigle ; sur l'autre, pince de crabe. Once. \mathcal{E} . B. et R.

- 253 — Lot de monnaies de bronze. \mathcal{E} . B.

- 254 **Camarina.** KAMARINAION. Pallas debout. \mathcal{R} . Nymphé au
 vol. 2 p. Litra. \mathcal{R} . T. B.

- 255 — Gorgonéion. \mathcal{R} . Chouette chassant un lézard. — Tête
 de Pallas. \mathcal{R} . Chouette. 3 p. \mathcal{E} . B.

- 256 **Catane.** Tête laurée d'Apollon, à dr.; derrière, dauphin; devant (KATA)NAION. \mathcal{R} . Quadriges au pas, à dr. Tétr. de beau style de transition. \mathcal{R} . A. B.

Voir planche.

- 257 — Tête de Silène, à g. ou à dr. \mathcal{R} . KATA ou KATANAION. Foudre ailé. 4 p. Litra. \mathcal{R} . B. et R.
- 258 — AMENANOS. Tête du dieu fleuve, à g. \mathcal{R} . Foudre. (4 onces). \mathcal{A} . B. et R.
- 259 — Les frères de Catane. \mathcal{R} . — Même sujet. — Tête de Bacchante. \mathcal{R} . Les frères de Catane. — Dionysos étendu, à g. \mathcal{R} . Les bonnets des Dioscures. 5 p. \mathcal{A} . B. et A. B.
- 260 **Centuripae.** Tête de Zeus, à dr. \mathcal{R} . KENTORIPINON. Foudre. \mathcal{A} . T. B.
- 261 **Eryx.** Aphrodite assise, à g., tenant une colombe sur la main dr. étendue. \mathcal{R} . Chien debout, à dr. 3 p. Litra. \mathcal{R} . T. B.
- 262 **Géla.** Protomé de taureau à face humaine (le fleuve Gélas) nageant vers la dr.; au-dessus, ΚΕΛΑΣ. \mathcal{R} . Quadriges au pas vers la dr.; les chevaux cour. par une Victoire au vol. Tétr. Beau style arch. \mathcal{R} . T. B.

Voir planche.

- 263 — Protomé du taureau androcéphale nageant vers la dr.; entre ses jambes, l'inscr. ΚΕΛΑΣ. \mathcal{R} . Quadriges au pas, à dr.; les chevaux cour. par une Victoire au vol. Tétr. arch. \mathcal{R} . T. B.
- 264 — ΚΕΛΑΣ. Protomé du taureau androcéphale, à dr. \mathcal{R} . Quadriges au pas, à dr. Tétr. arch. \mathcal{R} . A. B.
- 265 — ΚΕΥΑΣ (*sic*). Protomé du taureau androcéphale, à dr. \mathcal{R} . Cavalier au galop, à dr. Didr. arch. \mathcal{R} . T. B.
- 266 — ΚΕΛΑ. Protomé du taureau androcéphale, à dr. \mathcal{R} . Cheval et couronne. Litra arch. \mathcal{R} . T. B.
- 267 — Protomé de taureau à face humaine, nageant à dr.; au-dessus, ΚΕΛΑΣ. \mathcal{R} . Quadriges au pas accéléré vers la dr., les chevaux cour. par une Victoire au vol. Tétr. Beau style. \mathcal{R} . T. B.

Voir planche.

- 268 — Protomé de taureau à face humaine, nageant vers la dr.; au-dessus, ΚΕΛΑΣ. \mathcal{R} . Quadriges au pas, à dr.; à l'ex., ornement floral. Tétr. de beau style. \mathcal{R} . T. B.

Voir planche.

- 269 — ΓΕΛΑΣ. Protomé de taureau à face humaine (le fleuve Gélus), bondissant à dr. Ῥ. Quadrigé au pas, à dr. Salinas (Gabrici), XXIV, 19. Tétradr. att. Ἀ. B.
- 270 — Protomé de taureau à face humaine, nageant vers la g.; au-dessus, ΓΕΛΑΣ. Ῥ. Quadrigé, à dr. Tétr. de beau style. Ἀ. B.

Voir planche.

- 271 — Tête de fleuve. Ῥ. Taureau. Æ. T. B.
- 272 Héraclée Minoa. Tête de nymphe, à dr.; devant, un dauphin. Ῥ. Quadrigé au galop, à dr. Tétr. vers 300 av. J.-C. Ἀ. B. et R.
- 273 — Même tête entre trois dauphins. Ῥ. Quadrigé au galop, à dr. Tétr. de style punique vers 300 av. J.-C. Ἀ. B. et R.
- 274 Himera (époque de Théron). Coq, à g. Ῥ. Crabe. Didr. vers 482-472 av. J.-C. Ἀ. B. et R.
- 275 — Nymphe debout, de face et tournant la tête vers la g. pour sacrifier sur un autel; à sa droite, un petit Silène qui reçoit sur l'épaule g. le jet d'eau thermale sortant d'un museau de lion. Ῥ. Aurige cour. par la Victoire conduisant un quadrigé vers la g.; à l'ex., IMERAION. Beau style arch. vers 470 av. J.-C. Ἀ. T. B.

Voir planche.

- 276 — Nymphe sacrifiant, à g., sur un autel; à dr., un Silène recevant sur la poitrine un jet d'eau sortant d'un museau de lion; dans le champ, un grain d'orge. Ῥ. Quadrigé cour. par la Victoire. Tétr. de beau style vers 410. Ἀ. Avers T. B., revers fruste.

Voir planche.

- 277 — Nymphe sacrifiant, à g.; à dr., un caducée. Ῥ. Apobate descendant de son cheval lancé au galop vers la g. Au pourtour, IMEPAION (rétrog.); à l'ex., cigogne au vol. Didr. Ἀ. B.

Voir planche.

- 278 — Faune, à g., chevauchant un bouc. Ῥ. Victoire au vol, à g. H.-Dr. Ἀ. B. et T. R.
- 279 — Protomé de monstre ailé à tête de bouc androcéphale.

- ℞. **IMERAION**. Faune, à g., chevauchant un bouc. Diob.
℞. T. B. et T. R.
- 280 **Leontini**. Mufle de lion, à dr. ; au pourtour, quatre grains d'orge et, extérieurement, la lég. **AEONTINON** (rétrograde).
℞. Quadriges au galop à dr., les chevaux couronnés par une Victoire au vol. Tétr att. de beau style arch., vers 480.
- Voir planche.*
- 281 — Autre ex. L'inscr. int. et le quadriges au pas. ℞. T. B.
Voir planche.
- 282 — Tête laurée d'Apollon, à dr. ℞. Mufle de lion, à dr., la gueule béante ; au pourtour, **LEONTINON** et quatre grains d'orge. Tétr. de style arch. ℞. T. B.
Voir planche.
- 283 — Mêmes types. ℞. B.
- 284 — Tête laurée d'Apollon, à dr. ℞. Mufle de lion, à dr. ; au pourtour, l'inscription **LEONTINON**, trois grains d'orge et un poisson. Tétr. de beau style vers 450. Coll. Sandeman
℞. T. B.
Voir planche.
- 285 — Tête de lion, à dr. ; au pourtour, quatre grains d'orge et **AEONTINON**. ℞. Cavalier au pas, à dr. Didr. arch.
℞. B. et R.
- 286 — Mêmes types ; le cavalier au galop. ℞. A. B.
- 287 — Tête d'Apollon, à g. ℞. **LEON**. Tête de lion, la gueule béante, entourée de trois grains d'orge et d'un poisson.
Drachme. ℞. B. et T. R.
- 288 — Mufle de lion. ℞. Fleuve sacrifiant. Litra. ℞. A. B.
- 289 **Longane** ? Tête de Zeus, à g. ℞. Tête de nymphe de face.
Æ. B. et T. R.
- 290 **Zancle-Messana**. **DANK**. Dauphin entrant dans le port.
℞. Carré creux et pétoncle. Drachme éginétique. Babelon 2204.
℞. A. B.
- 291 **Zancle**. Le port de Zancle en forme de faucille ; à l'intérieur, dauphin, à g. ; au-dessous, **DANKIE**. ℞. Carré creux ayant au centre, un pétoncle. Obole égin. Babelon 2206. Salinas (Gabrici), XXXII, 21.
℞. T. B. et T. R.

Voir planche.

- 292 — Dauphin, à g., entrant dans le port; au-dessous, **DANKΛE**. \mathcal{R} . Carré creux simulant un plan de constructions; au centre, *pecten*. Didr. euboïque avant 493 av. J.-C. Babelon 2209. \mathcal{R} . T. B.

Voir planche.

- 293 **Messine**. Lièvre, à dr.; au-dessous, pousse d'olivier; au pourtour, **MEZZENION**. \mathcal{R} . Le quadriges d'Anaxilas, à dr., les mules cour. par une Victoire au vol; à l'ex., feuille de laurier. Tétr. arch. vers 450 av. J.-C. \mathcal{R} . T. B.

Voir planche.

- 294 — Deux ex. du tétradr. d'époques différentes. \mathcal{R} . A. B.
295 — **MEZZANION** (au pourtour). Lièvre courant, à dr.; au-dessous, une mouche. \mathcal{R} . **MEZZAN**. Quadriges d'Anaxilas, à g. A l'ex., deux dauphins en regard. Tétr. de beau style. \mathcal{R} . T. B.

Voir planche.

- 296 — Lièvre cour., à dr.; au-dessous, pétoncle. \mathcal{R} . **MEZ** dans une couronne de laurier. Diobole. \mathcal{R} . B.
297 — **MEZZANION**. Tête de la nymphe Pelorie, à g. \mathcal{R} . Bige de mulets, à dr. (2 p.). — **MEZZANION**. Tête d'Héraklès, à dr. \mathcal{R} . Lion passant, à dr.; au-dessus, massue. \mathcal{R} . T. B. et R.
298 **Mamertini**. Tête d'Arès, à g. \mathcal{R} . **MAMEPTINON**—Γ. Cavalier à côté de son cheval, à g. Pentonkion, vers 270 av. J.-C. \mathcal{R} . T. B.
299 **Morgantina**. Tête de Sikelia, de face; au pourtour, **MOPGANTINON**. \mathcal{R} . Niké assise, à g., sur un rocher et tenant de la main dr. une couronne. Diobole, vers 400 av. J.-C. \mathcal{R} . B. et T. R.

Voir planche.

- 300 **Motya**. Tête de nymphe, de face. \mathcal{R} . Inscr. punique. Crabe. Litra, vers 400 av. J.-C. \mathcal{R} . B. et R.
301 **Naxos**. Tête de Dionysos cour. de lierre. \mathcal{R} . Silène accroupi portant une coupe à ses lèvres; au pourtour, N || AXI || ON. Tétr. de beau style arch., vers 450 av. J.-C. \mathcal{R} . T. B. et T. R.

Voir planche.

- 302 — Tête de Dionysos barbu, les cheveux bouclés et ceints d'un diadème orné de lierre. \mathcal{R} . Silène accroupi portant une coupe à ses lèvres et tenant un thyrses de la main g. ; à dr., NAEION ; à g., une branche de lierre. Tétr. de beau style, vers 410 av. J.-C. \mathcal{R} . T. B. et T. R.

Voir planche.

- 303 — Tête de Dionysos, à dr. \mathcal{R} . Silène accroupi. Drachme. \mathcal{R} . B. et R.
- 304 — NAEION . Tête de Dionysos jeune, à g. \mathcal{R} . Silène accroupi portant un canthare à ses lèvres. H.-Drachme. \mathcal{R} . B.
- 305 — Tête de Bacchante, à g. \mathcal{R} . Silène accroupi (H.-Drachme). — Tête de Bacchante, à g. \mathcal{R} . NA . Grappe de raisin (Litra). \mathcal{R} . B. et R.
- 306 — Tête de Dionysos, à dr. ; devant, NAII . \mathcal{R} . Grappe de raisin. Litra. \mathcal{R} . T. B. et R.
- 307 **Palerme.** Tête de nymphe, à g. \mathcal{R} . Cheval, à dr. 1 gr. 895, vers 300 av. J.-C. Or. T. B.
- 308 — Tête de Proserpine, à g. ; devant, un globule. \mathcal{R} . Cheval, à dr. AGE en graffito. Statère. Électrum. T. B. et R.
- 309 — Tête de Proserpine ou de nymphe, à dr., entourée de dauphins. \mathcal{R} . Cheval debout devant un palmier ; caducée. Tétr. vers 320. \mathcal{R} . B et R.
- 310 — Tête d'Héraklès, à dr. \mathcal{R} . Lég. punique. "*Am Machanant*". Tête de cheval, à g. ; derrière, palmier. Tétr. vers 320. \mathcal{R} . T. B.
- 311 — Tête de Proserpine, à g. \mathcal{R} . Cheval debout. 3 p. Didr. et H.-Dr. \mathcal{R} . T. B.
- 312 — Tête d'Aréthuse, à g., parée de bijoux et cour. de roseaux ; au pourtour, quatre dauphins ; au devant, *pecten*. \mathcal{R} . Tête de cheval ; derrière, un palmier ; au-dessous, inscription punique : "*Am Makhanat*" "Le peuple du camp". Tétr. vers 330. \mathcal{R} . T. B.

Voir planche.

- 313 **Ségeste.** Tête de nymphe, à dr., de style primitif. \mathcal{R} . Chien courant, à dr. H.-Dr. 2 p. \mathcal{R} . B. et R.
- 314 — Tête de nymphe, à dr. \mathcal{R} . Chien, à g. Didr. A. B.
- 315 — Tête de nymphe de face entre deux branches de laurier.

- Ῥ. ΕΓΕΣ (rétr.). Chien debout, à g.; gorgonelon et conque marine. Diobole. Ἀ. T. B. et R.
- 316 — Tête de nymphe, à dr. Ῥ. Chien debout. Dilitron et litra. 2 p. Ἀ. B. et R.
- 317 — Tête de la nymphe Ségeste, à dr., la chevelure dans un kekryphale brodé. Ῥ. Le chien Crimisos, à dr., flairant le sol; derrière, trois épis; à l'ex. ΣΕΛΕΣ (rétrogr.). Didr. de style sikéliote, vers 410 av. J.-C. Ἀ. T. B. et R.

Voir planche.

- 318 **Sélinonte.** Feuille de persil (σέλινον). Ῥ. Carré creux. Didr. att. Ἀ. B.
- 319 — Feuille de persil. Ῥ. Carré creux encadrant une feuille de persil et les lettres ΣΕ—ΙΑ. Didr. arch. Ἀ. T. B.

Voir planche.

- 320 — Le dieu fleuve Hypsas sacrifiant, à g., sur un autel autour duquel rampe un serpent; au-dessus, ΗΥΨΑΣ; dans le champ, une feuille de persil et une cigogne qui s'enfuit vers la dr. (abandonnant les marais desséchés). Ῥ. Héraklès, à dr., assommant le taureau d'un coup de massue; au pourtour, ΣΕΛΙΝΟΝΤΙΝΟΝ. Didr. de beau style arch., vers 450 av. J.-C. Ἀ. T. B. et T. R.

Voir planche.

- 321 — Le dieu fleuve Sélinos sacrifiant sur un autel, à g. Dans le champ, l'inscr. ΣΕΛΙΝΟ et différents symboles, une feuille de persil, un coq, une statuette repr. un taureau. Ῥ. Apollon tirant de l'arc dans un quadrigé conduit par Artémis vers la g. Tétr. arch., vers 450 av. J.-C. Ἀ. T. B. et R.

Voir planche.

- 322 — Nymphe et serpent. Ῥ. ΣΕΛΙΝΟΕΣ. Taureau androcéphale, à dr. Litra. Ἀ. B.
- 323 — Le dieu fleuve Sélinos debout se tournant légèrement vers la g. pour sacrifier sur un autel au pied duquel est un coq; au pourtour, la lég. ΣΕΛΙΝΟΝΤΙΟΝ; derrière, la feuille de persil et une statuette repr. un taureau. Ῥ. Apollon tirant de l'arc dans un quadrigé conduit par Artémis vers la dr.; à l'ex., grain d'orge. Tétr. de beau style, vers 420-410 av. J.-C. Sandeman Coll. Ἀ. T. B. et R.

Voir planche.

- 324 Solus. Tête d'Héraklès, à dr. \mathcal{R} . Hippocampe, à dr.
Æ. T. B. et R.
- 325 Syracuse. Tête de nymphe (très petite) entourée de quatre dauphins et de l'inscription $\Sigma\text{VRAKO}\Sigma\text{ION}$. \mathcal{R} . Quadriges au pas vers la dr., les chevaux cour. par une Victoire au vol. Tétr. de beau style arch. vers 485. \mathcal{R} . T. B.
Voir planche.
- 326 — Tête d'Aréthuse, à dr., un rang de perles dans les cheveux ; au pourtour quatre dauphins et l'inscr. $\Sigma\text{VRA} \parallel \text{KO} \parallel \Sigma\text{I} \parallel \text{ON}$. \mathcal{R} . Quadriges au pas, à dr., les chevaux couronnés par une Victoire. Tétr. arch., vers 485. \mathcal{R} . T. B.
Voir planche.
- 327 — Tête d'Aréthuse, à dr. ; au pourtour, quatre dauphins et l'inscr. $\Sigma\text{V}\mathcal{B}\text{AKO}\Sigma\text{ION}$. \mathcal{R} . Quadriges au trot vers la dr. ; une Niké couronne les chevaux. Tétr. arch., vers 480. \mathcal{R} . T. B.
Voir planche.
- 328 — Tête de nymphe, à dr. ; au pourtour, quatre dauphins et $\Sigma\text{VRAKO}\Sigma\text{ION}$. \mathcal{R} . Quadriges, à dr. ; les chevaux cour. par une Victoire au vol. Tétr. arch., vers 480. \mathcal{R} . B.
- 329 — Dans une dépression circulaire, tête de nymphe, à dr. ; au pourtour, trois dauphins et l'inscr., $\Sigma\text{V}\mathcal{B}\mathcal{A} \parallel \text{KO}\Sigma \parallel \text{ION}$. \mathcal{R} . Cavalier conduisant deux chevaux, à dr. Didr. de beau style arch., vers 480. \mathcal{R} . T. B.
Voir planche.
- 330 — Tête de Pallas de face ; autour, $\Sigma\text{YPAKO}\Sigma\text{ION}$. \mathcal{R} . Cavalier, à dr. Drachme, vers 460 av. J.-C. \mathcal{R} . T. B.
Voir planche.
- 331 — Tête de nymphe, à dr. \mathcal{R} . Pieuvre. Litra arch.
 \mathcal{R} . T. B.
- 332 — Tête de nymphe, à dr., la chevelure entourée d'un large bandeau ; au pourtour, dauphin et $\Sigma\text{YPAKO}\Sigma\text{ION}$. \mathcal{R} . Quadriges au pas, à dr., les chevaux cour. par une Victoire au vol ; à l'ex., pistrice. Tétr. trans., vers 470-460. \mathcal{R} . B. et R.
- 333 — Tête d'Aréthuse, à dr., parée de bijoux ; les cheveux,

ondulés, sont retenus par une bandelette et font un crochet par derrière ; devant, ΣΥΡΑΚΟΣΙΟΝ ; au pourtour, quatre dauphins. Ῥ. Quadrige au pas, à dr., les chevaux couronnés par une Victoire au vol. Beau style de transition. Ἀ. T. B.

Voir planche.

- 334 — Tête d'Aréthuse, à dr., les cheveux ondulés et tombant en chignon noué par une bandelette qui fait plusieurs fois le tour de la tête. Au pourtour, quatre dauphins et inscr. ΣΥΡΑΚΟΣΙΟΝ. Ῥ. Quadrige au pas, à dr., les chevaux couronnés par la Victoire ; à l'ex., pistris. Beau style de transition. Ἀ. T. B.

Voir planche.

- 335 — Tête de la nymphe Aréthuse, parée de bijoux et avec la coiffure bouclée ceinte de rubans ; devant, ΣΥΡΑΚΟΣΙΟΝ ; au pourtour, quatre dauphins. Ῥ. Quadrige au pas vers la g. ; les chevaux couronnés par une Victoire. A l'ex., pistris. Style de transition. Ἀ. T. B.

Voir planche.

- 336 — Tête de nymphe, à dr., la chevelure ornée d'un ruban faisant quatre tours ; au pourtour, quatre dauphins et l'inscr. ΣΥΡΑΚΟΣΙΟΝ. Ῥ. Quadrige au pas, à dr. ; les chevaux couronnés par une Victoire au vol. Superbe style de transition. Ἀ. T. B.

Voir planche.

- 337 — Tête d'Aréthuse, à dr., la chevelure entièrement recouverte d'un sakkos brodé à dessin de chevrons et d'une grecque ; sur le haut du sakkos, un A, signature de l'artiste ; au pourtour, ΣΥΡΑΚΟΣΙΟΝ (rétrograde) et quatre dauphins. Ῥ. Quadrige au pas vers la dr., l'aurige cour. par la Victoire au vol. Beau style attique, vers 450-440 av. J.-C. Ἀ. T. B.

Voir planche.

- 338 — Tête d'Aréthuse, à dr., la chevelure dans un kekryphale ; au pourtour, dauphins et inscription (ΣΥΡ)ΥΚΟ(ΣΙ)ΟΝ. Ῥ. Quadrige au pas, à dr., l'aurige cour. par la Victoire. Beau style, vers 440. Tétradr. Ἀ. T. B.

Voir planche.

- 339 — Tête de Pallas, à g. ; devant ΣΥΡΑ (rétrograde). Ῥ. Gorgonéion au centre de l'égide. Pièce de 12 litrae, vers 412-410 av. J.-C. Or. T.B.

Voir planche.

- 340 — ΣΥΡΑ ||. Tête d'Héraklès, à g. Ῥ. Carré creux ayant, au centre, une tête de nymphe, à g., et aux coins, les lettres ΣΥΡΑ. Pièce de 20 litrae, vers 412-410. Or. T.B. et R.

Voir planche.

- 341 — Autre ex. Or. T.B.

- 342 — Tête de Coré, à g., ayant des épis piqués dans la chevelure et un collier à fermoir en forme de tête de lion autour du cou. Au-dessus et derrière, ΣΥΡΑΚΟΣΙΩΝ ; au-dessous, ΕΥΜ ; au pourtour, quatre dauphins. Ῥ. Niké conduisant un quadriges au galop vers la dr. et couronnée par une Victoire au vol. A l'exergue, un Scylla. Tétr. par Eumène, vers 415 av. J.-C. Ῥ. Avers T.B. Revers fruste.

Voir planche.

- 343 — Tête d'Aréthuse ou de Niké, à g., la chevelure bouclée dans une résille avec ampyx sur le front portant la signature ΚΙ—Μ. Au pourtour, quatre dauphins, au-dessous, traces de la lég. ΣΥΡΑΚΟΣΙΩΝ. Ῥ. Quadriges au galop vers la g. ; l'aurige cour. par la Victoire au vol. A l'ex., trophée d'armes. Décadr. 1^{er} type par Kimon vers 412 av. J.-C. Evans, Pl. I, 5 (piquée au nettoyage). Ῥ. A.B. et T.R.

Voir planche.

L'inclinaison de la boucle d'oreille montre que cette tête était penchée en avant. Il est probable que Kimon a copié la tête d'une statue de Niké au vol semblable à celle qui se voit au revers. Ce décadrachme a été frappé pour les fêtes célébrées à Syracuse après la défaite des Athéniens à l'Assinarus (18 sept. 412 av. J.-C.).

- 344 — Tête d'Aréthuse ou de Proserpine, à g., parée de bijoux et avec des épis dans la chevelure ; au pourtour, quatre dauphins. Ῥ. Quadriges au galop vers la g., l'aurige couronné par une Victoire. A l'exergue, trophée d'armes. Décadrachme par Evénète, vers 385 av. J.-C. Ῥ. T.B. et R.

Voir planche.

- 345 — Tête d'Aréthuse, à g., la chevelure dans un kékryphale brodé à dessin de chevrons et d'étoiles et noué au-dessus du front; au pourtour, dauphins et ΣΥΡΑΚΟΣΙ. Ῥ. Aurige cour. par la Victoire conduisant vers la gauche un quadrigé au galop; à l'ex., épi. Tétr. par Euclide, vers 400-390 av. J.-C. Æ. T. B.

Voir planche.

- 346 — Tête de nymphe ou de Niké, à g., la chevelure au vent et ceinte d'un kékryphale. Au pourtour, quatre dauphins et inscr. Ῥ. Quadrigé au galop vers la g., l'aurige couronné par la Victoire au vol. Tétr. par Euclide, vers 390. Æ. T. B.

Voir planche.

- 347 — Mêmes types; à l'ex., un dauphin. Tétr. pour Euclide, vers 390. Æ. T. B.

- 348 — ΣΥΡΑΚΟΣΙΩΝ. Tête de nymphe, à g., entre deux dauphins. Ῥ. Quadrigé au galop, à g. Drachme. Æ. A. B.

- 349 — Tête de nymphe, à dr.; derrière, Η; devant, pousse de laurier. Ῥ. Poulpe. Style des pièces de Leontium, vers 430 av. J.-C. Diobole. Æ. B. et T. R.

- 350 — (Époque de Timoléon, 345-317 av. J.-C.). Tête laurée de Zeus Eleutherios, à dr.; devant, ΣΥΡΑΚΟΣΙΩΝ; derrière, massue. Ῥ. Pégase au vol, à dr.; au-dessous, ΣΩ. Hémidrachme ou pièce de 30 litrae d'arg., vers 330 av. J.-C. Or. 2 gr. 13. T. B. et T. R.

Voir planche.

- 351 — Tête laurée d'Apollon, à g.; derrière, lyre. Ῥ. ΣΥΡΑΚ || ΟΣΙΩΝ. Trépied. Pièce de 50 litrae, vers 340 av. J.-C. Électrum. T. B.

Voir planche.

- 352 — Tête d'Apollon, à g. Ῥ. ΣΥΡΑΚΟΣΙΩΝ. Lyre. Pièces de 25 litrae. 2 p. El. B. et A. B.

- 353 — Tête d'Athéné, à dr. Ῥ. ΣΥΡΑΚΟΣΙΩΝ. Pégase au vol, à g. Didr. corinthien. Æ. T. B. et R.

- 354 — ΣΥΡΑΚΟΣΙΩΝ. Tête d'Athéné, à dr. Ῥ. Pégase, à g. Didr. Æ. T. B.

- 355 — **ΣΥΡΑΚΟΣΙΩΝ**. Tête de nymphe, à g., entourée de dauphins. **℞**. Protomé de Pégase, à g. 1 1/2 litrae, vers 330. **℞. B. et R.**
- 356 — Tête de nymphe, à g.; au pourtour, trois dauphins et **ΣΥΡΑΚΟΣΙΩΝ**. **℞**. Protomé de Pégase, à g. (Mêmes types de Corinthe sans comparaison). 1 1/2 litr. 2 p. **℞. T. B. et R.**
- 357 — **ΙΕΥΣ ΕΛΕΥΘΕΡΙΟΣ**. Tête de Zeus, à dr. **℞**. **ΣΥΡΑΚΟΣΙΩΝ**. Foudre et aigle. **℞. T. B.**
- 358 — **ΔΙΟΣ ΕΛΛΑΝΙΟΥ**. Tête de Zeus, à dr. **℞**. **ΣΥΡΑΚΟΣΙΩΝ**. Aigle, à g., sur un foudre. 2 p. **℞. T. B.**
- 359 — **ΣΥΡΑΚΟΣΙΩΝ**. Tête d'Apollon, à g. **℞**. Chien accroupi, à g.; au-dessus, **Υ**; à l'exergue, **ΛΙ**. Litra. **℞. B. et T. R.**
- 360 — **ΣΥΡΑ**. Tête de Pallas, à g. **℞**. Hippocampe, à g. **℞. T. B. Belle patine.**
- 361 — Lot de bronzes. Tête de nymphe, à g. **℞**. Taureau cornupète. — Tête de nymphe. **℞**. Protomé d'hippocampe.
- 362 — Règne d'Agathocle (317-289 av. J.-C.). Tête d'Aréthuse parée de bijoux et couronnée de roseaux; au pourtour, quatre dauphins. **℞**. Quadriges au galop, à g.; au-dessus, triquètre; à l'ex., **ΣΥΡΑΚΟΣΙΩΝ—Λ**. Tétr. de beau style, vers 317. **℞. T. B.**
- Voir planche.*
- 363 — Tête de Coré, à dr.; derrière, **ΚΟΡΑΣ**. **℞**. Niké ériquant un trophée; derrière, **ΑΓΑΘΟΚΛΕΟΣ**. Dans le champ, triquètre et **Λ**. Tétr. de beau style, vers 310. **℞. T. B.**
- Voir planche.*
- 364 — Autre tétr. pareil. **℞. T. B.**
- Voir planche.*
- 365 — Autre ex. **℞. A. B.**
- 366 — **ΣΥΡΑΚΟΣΙΩΝ**. Tête de Proserpine, à g. **℞**. **Σ**. Victoire conduisant un bige au galop, à dr. **℞. B. et R.**
- 367 **Hicetas** (287-278 av. J.-C.). Tête de Proserpine, à g., couronnée d'épis; devant, **ΣΥΡΑΚΟΣΙΩΝ**. **℞**. Victoire conduisant un bige au galop vers la dr.; sous les chevaux, **Θ**; à l'exergue, **ΕΠΙ ΙΚΕΤΑ**. Drachme d'or (60 litrae d'arg.). (Coin rouillé.) **℞. T. B. et R.**
- Voir planche.*

- 368 **Pyrrhus** roi d'Épire (en Sicile 278-276 av. J.-C.). Tête de Coré, à dr. ; derrière, un foudre. \mathcal{R} . ΓΥΡΡΟΥ || ΒΑΣΙΛΕΩΣ. Pallas combattant, à g. ; dans le champ, foudre || et || Ε. Didr. frappé probablement à Syracuse. \mathcal{A} . T. B.

Voir planche.

- 369 **Démocratie** (215-212 av. J.-C.). Tête de Pallas, à g. \mathcal{R} . Artémis tirant de l'arc, à g. ; à ses pieds, un chien qui s'élance ; devant $\begin{matrix} \text{YA} \\ \text{ΣA} \end{matrix}$; derrière, ΣΥΡΑΚΟΣΙΩΝ. Pièce de 12 litrae. \mathcal{A} . T. B.

Voir planche.

- 370 **Hiéron II** au nom de Gelon (275-216 av. J.-C.). Tête diadémée du roi, à g. \mathcal{R} . Victoire conduisant un bige au pas vers la droite ; au-dessus, ΣΥΡΑΚΟΣΙΩΝ—ΒΑ ; à l'exergue, ΓΕΛΩΝΟΥ. Pièce de 8 litrae. \mathcal{A} . T. B. et R.

Voir planche.

- 371 — Tête de Hiéron II, à g. \mathcal{R} . ΣΥΡΑΚΟΣΙΩΝ—ΓΕΛΩΝΟΣ—ΥΕ en monogr. Victoire conduisant un bige au pas vers la dr. \mathcal{A} . B. et R.

Voir planche.

- 372 **Hiéron II**. Tête du roi, à g. \mathcal{R} . ΙΕΡΩΝΟΣ. Cavalier, à dr. 2 p. \mathcal{A} . T. B.

- 373 **Philistis** (probabl. femme de Hiéron II). Tête voilée de la reine, à g. \mathcal{R} . ΒΑΣΙΛΙΣΣΑΣ ΦΙΛΙΣΤΙΔ—Φ. Victoire conduisant un quadrige au pas vers la dr. Pièce de 16 litrae, vers 250. \mathcal{A} . T. B.

Voir planche.

- 374 — Tête voilée de la reine, à g. \mathcal{R} . ΒΑΣΙΛΙΣΣΑΣ ΦΙΛΙΣΤΙΔΟΣ—Ε. Victoire conduisant un bige au galop vers la dr. Pièce de 8 litrae. \mathcal{A} . T. B. et R.

Voir planche.

- 375 **Hiéronyme**. Tête du roi, à g. \mathcal{R} . Foudre. \mathcal{A} . T. B.

- 376 **Tauromenium**. Tête d'Apollon, à dr. ; derrière, étoile. \mathcal{R} . ΤΑΥΡΟΜΕ || ΝΙΤΑΝ et ΑΡΙ. Trépied. Drachme, vers 250 av. J.-C. \mathcal{A} . T. B.

- 377 — Tête d'Apollon, à g. ou à dr. \mathcal{R} . Trépied. 2 p. \mathcal{A} . B.

GRÈCE PROPRE

MACÉDOINE

378 Néapolis. Gorgoneion de face. \mathcal{R} . Carré creux. Didr. arch.
avant 480 av. J.-C. \mathcal{A} . T. B.

379 — ΓO . Tête de nymphe, à dr. \mathcal{R} . Gorgoneion. Drachme.
 \mathcal{A} . T. B.

Voir planche.

380 Lété. Silène debout caressant une nymphe; au pourtour,
trois globules. \mathcal{R} . Carré creux quadripartit. Beau style
arch., vers 500. \mathcal{A} . T. B.

Voir planche.

381 Acanthe. Lion, à dr., terrassant un taureau; au-dessus, O ; à
l'ex., ornement floral. \mathcal{R} . Carré creux. Tétr. euboïque arch.,
vers 500-490. \mathcal{A} . T. B.

Voir planche.

382 — Lion, à dr., dévorant un taureau. \mathcal{R} . Carré creux enca-
drant un carré en relief entouré de la légende AKANΘION .
Tétr. de beau style, vers 400. \mathcal{A} . T. B.

Voir planche.

383 Térone. Oenochoé. \mathcal{R} . Carré en creux. Tétrobole, vers 470.
 \mathcal{A} . B.

384 Olynthe (capitale fédérale de la Chalcidique). Tête aurée
d'Apollon, à dr. \mathcal{R} . Lyre entourée de la légende XAAXI-
 \Delta E Q N . Tétr. de beau style, vers 360. \mathcal{A} . T. B.

Voir planche.

385 — Tête d'Apollon. \mathcal{R} . Lyre. H.-Dr. \mathcal{A} . B.

386 Aenaeia. Tête casquée d'Énée, à dr. \mathcal{R} . Carré creux. Tétro-
bole eub., vers 500 av. J.-C. \mathcal{A} . B. et R.

387 Amphipolis. Tête aurée d'Apollon de face, les cheveux
flottants. \mathcal{R} . Carré creux encadrant un autre carré qui ren-
ferme un flambeau de course et un petit trépied agonistique

avec au pourtour la légende ΑΜΦΙΠΟΛΙΤΕΩΝ. Tétr., vers 380. Α. T. B.

Voir planche.

Des lampadephoria étaient célébrées à Amphipolis en l'honneur d'Artémis Tauropos. Les monnaies d'Amphipolis sont parmi les plus belles de la Grèce.

388 **Rois de Macédoine. Philippe II** (359-336 av. J.-C.). Tête laurée d'Apollon, à dr. Bige au galop à dr.; sous les chevaux, trident; à l'ex., ΦΙΛΙΠΠΟΥ. Or. T. B. et superbe de style.

Voir planche.

389 — Mêmes types. Tête plus petite. Or. T. B.

Voir planche.

390 — Tête laurée d'Apollon, à dr. Ρ. Bige au galop, à dr.; sous les chevaux, tête de Hélios de face et monogr. ΑΓ; à l'exergue, ΦΙΛΙΠΠΟΥ. Coll. Subhi Pacha. Or. T. B. et T. R.

Voir planche.

391 — Tête de Zeus, à dr. Ρ. ΦΙΛΙΠΠΟΥ. Cavalier, à g.; trident. Tétr. Α. B.

392 — Tête d'Apollon, à dr. Ρ. Cavalier. H.-Drachme.

Α. T. B.

393 **Alexandre III** (336-323 av. J.-C.). Tête de Pallas, à dr. Ρ. ΑΛΕΞΑΝΔΡΟΥ ΒΑΣΙΛΕΩΣ. Monogr. ΧΑ et ΜΥΡ. Niké debout, à g., tenant une couronne. Or. T. B.

Voir planche.

394 — Mêmes types. Monogr. ΜΙ et ΜΥΡ (dans une couronne).

Voir planche.

395 — Tétr. et Drachme. 2 p. Α. T. B.

396 — Tête d'Héraklès, à dr. Ρ. ΑΛΕΞΑΝΔΡΟΥ—ΠΑΝ en monogr. Zeus assis, à g. Tétr. Α. T. B.

397 **Philippe III Aridée** (323-316 av. J.-C.). Tête d'Héraklès, à dr. Ρ. ΒΑΣΙΛΕΩΣ ΦΙΛΙΠΠΟΥ. Zeus assis, à g.; sous le siège, Β. Tétr. Α. T. B.

398 — Tête du roi, à dr. Ρ. ΦΙΛΙΠΠΟΥ. Cavalier, à dr., et massue. Drachme. Α. T. B.

399 **Démétrius Poliorcète** (306-283 av. J.-C.). La Victoire de

- Samothrace. \mathcal{R} . ΒΑΣΙΛΕΩΣ ΔΗΜΗΤΡΙΟΥ. Poseidon, à g., brandissant son trident. 1/2 dr. \mathcal{R} . T.B.
- 400 — Tête du roi, à dr. \mathcal{R} . ΒΑΣΙΛΕΩΣ ΔΗΜΗΤΡΙΟΥ. Poseidon, à g. Tétr. \mathcal{R} . B.
- 401 Interrègne (286-277 av. J.-C.). Bouclier. \mathcal{R} . ΒΑ. Casque. 2 p. \mathcal{A} . T.B.
- 402 Antigone-Doson (229-200 av. J.-C.). Tête de Pan, à g., sur un bouclier. \mathcal{R} . ΒΑΣΙΛΕΩΣ ΑΝΤΙΓΟΝΟΥ. Pallas combattant, à g. 2 p. Tétr. \mathcal{R} . T.B.
- 403 — Tête de Poseidon aux traits d'Antigone, à dr. \mathcal{R} . Apollon assis, à g., sur une proue qui porte l'inscr. ΒΑΣΙΛΕΩΣ ΑΝΤΙΓΟΝΟΥ; à l'ex., monogr. Tétr. \mathcal{R} . T.B.

Voir planche.

THRACE ET ILES

- 404 Aenus. Tête d'Hermès, de face. \mathcal{R} . Bouc, à dr.; devant, aigle au repos; au-dessus, ΑΙΝΙΟΝ. Tétr. de beau style vers 380. \mathcal{R} . T.B.
- Voir planche.*
- 405 — Tête d'Hermès, de face. \mathcal{R} . ΑΙΝΙΟΝ. Bouc, à dr., et trépiéd. Drachme. \mathcal{R} . T.B. et R.
- 406 — Tête d'Hermès, à dr. \mathcal{R} . ΑΙΝΙ. Bouc, à dr. Diobole. \mathcal{R} . T.B.
- 407 Abdéra. Griffon, à g., les ailes recroquevillées, levant une des pattes de devant; au-dessous, un poisson; au pourtour, ΚΑΛΛΙΔΑΜΑΣ. \mathcal{R} . Carré creux encadrant un carré en relief et l'inscr. ΑΒΔΗΡΙΤΕΩΝ. Tétr. arch. vers 450. \mathcal{R} . T.B.

Voir planche.

- 408 — Griffon assis, à g., les ailes recroquevillées et levant une patte de devant. \mathcal{R} . Carré creux quadripartit. Tétradr. v^e s. \mathcal{R} . T.B.
- 409 — ΑΒΔ. Griffon, à g. \mathcal{R} . ΝΤΟΥ. Tête d'Apollon, à dr. Drachme. \mathcal{R} . B.
- 410 Thasos. Silène enlevant une nymphe. \mathcal{R} . Carré creux. Didr. de beau style archaïque vers 500. \mathcal{R} . T.B.

Voir planche.

- 411 — Silène agenouillé tenant entre ses bras une nymphe ; dans le champ, à dr., un dauphin. \mathcal{R} . Carré creux. Didr. de beau style, vers 420. \mathcal{A} . T. B.

Voir planche.

- 412 — Silène courant vers la dr. et emportant une nymphe entre ses bras. \mathcal{R} . Carré creux. Didr. de style arch. 2 p. \mathcal{A} . T. B.

- 413 — Mêmes types de beau style. Dr. 2 p. \mathcal{A} . T. B.

- 414 — Silène accroupi, à dr. \mathcal{R} . Carré creux. Diobole. \mathcal{A} . T. B. et R.

- 415 — Tête de Dionysos, à g. \mathcal{R} . $\Theta\Lambda\text{Σ}\text{I}\text{O}\text{N}$. Héraklès agenouillé, à dr., tirant de l'arc. Drachme. \mathcal{A} . T. B.

- 416 — Tête de bacchante, à dr. \mathcal{R} . $\Theta\Lambda\text{Σ}\text{I}\text{O}\text{N}-\text{H}\text{P}\text{A}\text{K}\text{L}\text{E}\text{O}\text{Υ}\text{Σ}\ \Sigma\text{O}\text{T}\text{H}\text{P}\text{O}\text{Σ}$. Héraklès debout, à g. 2 p. Tétr. \mathcal{A} . T. B.

- 417 — Lot de petites pièces de Macédoine et de Thessalie, etc. : Maronée, Cierium, Lamia, Phocis. \mathcal{A} . T. B.

- 418 **Rois de Thrace. Lysimaque.** \mathcal{K} . Tête déifiée d'Alexandre avec la corne de Zeus Ammon. \mathcal{R} . $\text{B}\text{A}\text{Σ}\text{I}\text{L}\text{E}\text{O}\text{Σ}\ \text{Λ}\text{Υ}\text{Σ}\text{I}\text{-}\text{M}\text{A}\text{Χ}\text{O}\text{Υ}-\text{I}$. Pallas assise, à g. Tétr. \mathcal{A} . B.

- 419 — Tête de Lysimaque, à dr., avec la corne de Zeus Ammon. \mathcal{R} . $\text{B}\text{A}\text{Σ}\text{I}\text{L}\text{E}\text{O}\text{Σ}\ \text{Λ}\text{Υ}\text{Σ}\text{I}\text{M}\text{A}\text{Κ}\text{O}\text{Υ}-\text{C}\Phi$. Pallas nicéphore assise, à g. ; à l'ex., trident. Or. T. B.

Voir planche.

PROPONTIDE, CHERSONÈSE TAURIQUE

- 420 **Byzance.** $\Gamma\Upsilon$. Taureau, à g. \mathcal{R} . Carré creux. 2 p.

- 421 **Istrus.** Deux têtes juxtaposées en sens inverse. \mathcal{R} . $\text{I}\Sigma\text{T}\text{P}\text{I}\text{H}-\text{A}$. Aigle pêcheur tenant un poisson entre les serres. Drachme vers 300. \mathcal{A} . B.

- 422 **Panticapée.** Tête de Silène, de trois quarts à g. \mathcal{R} . $\Pi\text{A}\text{N}$. Tête de taureau, à g. (Drachme. \mathcal{A} . T. B.). — Tête de Silène, à g. \mathcal{R} . $\Gamma\text{A}\text{N}\text{T}\text{I}$. Arc et flèche (\mathcal{A} . T. B.).

THESSALIE, ILLYRIE ET CORCYRE

- 423 **Larissa.** Tête de nymphe, de face. \mathcal{R} . $\text{Λ}\text{A}\text{P}\text{I}\Sigma$ (rétr.). Cheval paissant, à dr. Drachme. \mathcal{A} . T. B. et R.

Voir planche.

- 424 — Éphèbe, à g., maîtrisant un taureau. \mathcal{R} . ΛΑΡΙΣΑΙ.
Cheval au galop, à g. Drachme. \mathcal{R} . T. B.
- 425 — Tête de nymphe, à g. \mathcal{R} . ΛΑΡΙΣΑΙΑ. Cheval au galop,
à dr. Drachme. \mathcal{R} . T. B.
- 426 **Thessalie.** Tête laurée de Zeus, à dr. \mathcal{R} . ΘΕΣΣΑΛΩΝ—
ΜΟΝΙΜΟΥ. Pallas combattant, à dr. Drachme vers 150 av.
J.-C. \mathcal{R} . T. B.
- 427 **Arcadie (Megalopolis).** Tête laurée de Zeus Lykaios, à g.
 \mathcal{R} . ΔΔ ΜΕΓ. Pan assis, à g. et aigle. Triobole après 300
av. J.-C. \mathcal{R} . T. B.
- 428 **Apollonia.** Vache allaitant son veau. \mathcal{R} . ΑΓΟΛ—ΙΕΡΩΝΟΣ.
Jardins d'Alcinoüs. Dr. \mathcal{R} . B.
- 429 **Dyrrachium.** Tête d'Athéné, à dr.; *dauphin et massue.*
 \mathcal{R} . Δ. Pégase, à dr. Statère de type corinthien. \mathcal{R} . T. B.
- 430 — Vache allaitant son veau. \mathcal{R} . ΔΥΡ. Les jardins d'Alci-
noüs. Statère. \mathcal{R} . T. B.
- 431 **Corcyre.** Vache allaitant son veau; au-dessus, ΑΓ et proue
de navire. \mathcal{R} . ΚΟΡ. Jardins d'Alcinoüs. Statère. \mathcal{R} . T. B.

ACARNANIE, ÉTOLIE, LOCRIDE ET BOÉTIE

- 432 **Leucas.** ΛΕΥ. Tête d'Athéné, à g. \mathcal{R} . Pégase, à g. Didr. vers
300 av. J.-C. \mathcal{R} . B. et R.
- 433 — Artémis debout, à dr. \mathcal{R} . ΛΕΥΚΑΔΙΩΝ ΔΑΜΥΛΟΣ.
Proue de navire, à dr. Didr. après 167 av. J.-C. \mathcal{R} . B.
- 434 **Locri Opuntii.** Tête de nymphe, à g., copiée des têtes gravées
à Syracuse par Événète. \mathcal{R} . ΟΠΟΝ || ΤΙΩΝ. Ajax combat-
tant, à dr. Statère vers 360 av. J.-C. \mathcal{R} . T. B.

Voir planche.

- 435 — Mêmes types. Inscr. ΟΠΟΝΤΙ || ΩΝ; à l'exergue, un
casque. Statère vers 360. \mathcal{R} . T. B.

Voir planche.

- 436 — Tête de Proserpine, à dr. \mathcal{R} . ΛΟΚΡΩΝ. Guerrier
combattant, à dr. Diobole. \mathcal{R} . T. B. et R.
- 437 **Thèbes.** Bouclier échancré, le marli radié. \mathcal{R} . Carré creux à

ailes de moulin ; au centre, ⊕. Statère égin. arch., fin du
vi^e s. R. T. B.

Voir planche.

- 438 — Bouclier. R. Carré creux. Drachme arch. R. T. B.
439 — Tête de Dionysos, cour. de lierre, à dr., entre les lettres
OE. R. Bouclier béotien. Statère de beau style, vers 390
av. J.-C. R. T. B.

Voir planche.

- 440 — Bouclier. R. Amphore. Didr. et H.-Dr. vers 338. 3 p.
R. T. B.
441 — Tête de Poseidon, à dr. R. BOIΩTON. Victoire, à g.
Drachme après 197 av. J.-C. 2 p. R. T. B.

EUBÉE ET ATTIQUE

- 442 **Érétrie.** Tête de nymphe, à g. R. EY. Tête de taureau paré
pour le sacrifice, à dr. Drachme vers 336 av. J.-C. R. T. B.
443 — Tête de nymphe, à dr. R. Tête de taureau, de face.
Drachme. R. T. B.
444 **Chalcis.** Tête de nymphe, à dr. R. XAA. Aigle déchirant un
serpent. Drachme vers 150 av. J.-C. R. T. B.
445 **Hístiaea.** Tête de Ménade, à dr. R. ΙΣΤΙ. Taureau, à dr., et
ceps de vigne. Drachme avant 336 av. J.-C. R. T. B.
446 — Tête de Ménade, à dr. R. ΙΣΤΙΑΙΕΩΝ. Nymphe sur
une proue de navire. Octobole vers 280 av. J.-C. R. T. B.
447 — Lot de monnaies de Larissa, Chersonèse, Dicée Cius, etc.
448 **Athènes.** Tête d'Athéné, à dr. R. AOE. Chouette. Tétr.,
Dr. et Hémiobole arch. avant 430 av. J.-C. 4 p. R. T. B.
449 — Tête d'Athéné, à dr. R. || AOE. Chouette de face dans
un carré creux ; dans l'angle sup. dr., pousse d'olivier.
Drachme de beau style archaïque vers 480 av. J.-C.
R. T. B.

Voir planche.

- 450 — Tête d'Athéné, à dr. R. AOE. Chouette de face dans
une couronne d'olivier. Triobole vers 450. R. T. B. et R.
451 — Tête d'Athéné, à dr. R. AOE—ΔΙΟΝΥΣΙ ΔΙΟΝΥΣΙ

- ΑΡΙΣ. Chouette sur une amphore et char d'Hélios. 2 p.
Tétr. après 186 av. J.-C. Ἀ. Β.
452 — Tête d'Athéné, à dr. ῤ. ΑΘΕ—ΔΙΟΤΙΜΟΣ—ΜΑΓΑΣ.
Chouette. H.-Dr. après 186 av. J.-C. Ἀ. Τ.Β. et R.

ÉGINE ET CORINTHE

- 453 Égine. Tortue. ῤ. Carré creux. Didr. et H.-Dr. après 550 av.
J.-C. Ἀ. Τ.Β.
454 — Tortue de mer, la carapace ornée d'une rangée verticale
de globules. ῤ. Carré creux à cinq divisions. Didr. arch.
vers 500 av. J.-C. Ἀ. Τ.Β.
Voir planche.
455 — Tortue de terre. ῤ. Carré creux à 5 divisions. Didr. de
beau style vers 400 av. J.-C. Ἀ. Τ.Β.
Voir planche.
456 — Tortue de terre ; à g., Α. ῤ. Carré creux à 5 divisions ;
à l'intérieur, un dauphin et l'inscr. ΑΙΓΙ. Drachme de beau
style du IV^e s. Ἀ. Τ.Β.
Voir planche.
457 Corinthe. Pégase bridé au vol, à g. ῤ. Carré creux. Didr.
arch. vers 500 av. J.-C. Ἀ. Β. et R.
Voir planche.
458 — Tête d'Athéné, à dr., de style archaïque. ῤ. ♀. Pégase
au galop, à g. Statère vers 460 av. J.-C. 3 p.
Ἀ. Τ.Β. et Β.
Voir planche.
459 — Tête de nymphe, à dr., la chevelure dans un sakkos.
ῤ. ♀. Pégase, à dr. Tétrobole du IV^e s. Ἀ. Τ.Β.
460 — Mêmes types, le Pégase, à g. 4 p. Ἀ. Τ.Β. et Β.
461 — Tête d'Athéné, à g. ῤ. ♀. Pégase, à g. Symboles, aigle,
tête d'Hélios, épi. Didr. de beau style. 3 p. Ἀ. Τ.Β.
462 — Tête d'Athéné, à g. ῤ. Pégase, à g. Symboles, coq et
statue primitive d'Hermès. Didr. de beau style. 2 p. Ἀ. Β.
463 — Mêmes types. Symboles, sanglier, thyrses, Victoire. 3 p.
Didr. Ἀ. Τ.Β.

PÉLOPONNÈSE

- 464 **Sicyone.** ΣΕ. Chimère, à dr. Ῥ. Colombe volant, à dr., dans une couronne. Statère du iv^e s. 2 p. Ἀ. T. B. et B.
465 — ΣΕ. Chimère, à g. Ῥ. Colombe volant, à g., dans une couronne. Statère du iv^e s. Ἀ. B.
466 — ΣΙ. Chimère, à g. Ῥ. Σ. Colombe volant, à g. Drachme du iv^e s. Ἀ. T. B.
467 **Élis.** Tête d'aigle, à g.; au-dessous, une feuille avec traces à peine lisibles de la signature de l'artiste ΔΑ. Dans le champ, poinçon en rosace. Ῥ. Dans une couronne d'olivier, foudre accosté des lettres F.A. Didr. de très beau style gravé vers 420 par Dédale. Ἀ. T. B.

Voir planche.

Voyez Gardner, *Coins of Elis*; Seltman, *Id.*; Forrer, *Signatures de Graveurs.*

- 468 — Aigle, à dr., déchirant un lièvre. Ῥ. La Niké du sculpteur Dédale de Sicyone assise, à g. Tétr. vers 400 av. J.-C. Ἀ. A. B.
469 — Tête diadémée de Héra, à dr. Ῥ. Dans une couronne d'olivier : Foudre entre les lettres FA. Tétr. vers 400 av. J.-C. Ἀ. B. et R.
470 — Tête féminine, à dr., la chevelure ornée d'un bandeau qui porte l'inscr. ΦΑΛΕΙΩΝ. Ῥ. Aigle debout, les ailes éployées, dans une couronne d'olivier. Tétr. vers 360 av. J.-C. Ἀ. B. et R.

Voir planche.

- 471 — Tête de Zeus, à dr. Ῥ. FA. Aigle, à dr., sur un chapiteau. Dr. vers 330 av. J.-C. Ἀ. B. et R.
472 — Tête de Zeus, à dr. Ῥ. FA et ΚΡΑ. Trépied. H.-Dr. Ἀ. T. B.
473 **Argos.** Protomé de loup courant, à dr. Ῥ. A et inscr. ΠΕΛΑΣΓΟΣ. Dr. vers 300 av. J.-C. Ἀ. T. B.
474 **Héraea** (Arcadie) (groupe à la légende 'Αρχαδικόν). A. Tête de nymphe, à dr., de style archaïque. Ῥ. Zeus assis, à g. Triobole égin. vers 470. 2 p. Ἀ. T. B.
475 — Tête de nymphe de trois quarts, à dr. Ῥ. Zeus assis, à dr. Diobole, beau style arch. vers 450. Ἀ. T. B.

Ces monnaies ont été frappées par les Héraeens en qualité de présidents des jeux arcadiques.

L'ILE DE CRÈTE

- 476 **Gortyna**. Nymphe sur un arbre. \mathcal{R} . Taureau de trois quarts, à dr., détournant la tête. Tétr. vers 400 (pièce coulée).
 \mathcal{R} . A. B.
- 477 **Lyttus**. Tête de sanglier, à dr. \mathcal{R} . Aigle au vol, à g. Tétr. vers 400 av. J.-C.
 \mathcal{R} . B. et R.

Voir planche.

ASIE MINEURE

PAPHLAGONIE ET BITHYNIE

- 478 **Cromna**. Tête laurée de Zeus, à g. \mathcal{R} . ΚΡΩΜΝΑ—Γ. Tête d'Amazone, à g. Tétrob. pers. vers 300 av. J.-C. \mathcal{R} . T. B.
- 479 **Sinope**. Tête d'aiglon, le duvet hérissé, à g. \mathcal{R} . Carré creux. Drachme éginétique, vers 480 av. J.-C. \mathcal{R} . T. B.
- 480 — Tête de nymphe, à g.; *aplustre*. \mathcal{R} . ΣΙΝΩ—ΑΓΡΕ. \mathcal{R} . Aigle et poisson. Drachme, vers 300. \mathcal{R} . T. B.
- 481 — Tête de Tyché de ville, à g. \mathcal{R} . ΣΙΝΩ. Proue de navire et *aplustre*. H.-Dr., vers 290. \mathcal{R} . T. B.
- 482 **Héraclée du Pont**. Tête d'Héraklès, à g. \mathcal{R} . ΗΡΑΚΛΕΙΑ. Massue et \mathcal{R} . ΗΡΑΚ. Protomé de taureau, à g. 2 p. Diobole, vers 350. \mathcal{R} . T. B.
- 483 **Rois de Bythinie**. Prusias II (180-149 av. J.-C.). Tête d'Apollon, à g. \mathcal{R} . ΒΑΣΙΛΕΩΣ ΠΡΟΥΣΙΟΥ. Athéné debout, à g. \mathcal{R} . T. B.

MYSIE, TROADE, ÉOLIDE, LESBOS

- 448 **Apollonia**. Gorgoneion. \mathcal{R} . A. Ancre et écrevisse. Dr., vers 380. \mathcal{R} . B.
- 485 **Cyzique**. Protomé de sanglier, à g., marquée d'un E rétr. \mathcal{R} . Tête de lion irrité, à g. Diobole, vers 420 av. J.-C. \mathcal{R} . T. B.

- 486 — **KYI**. Tête de nymphe, à dr. **Ῥ**. Tête laurée d'Apollon, à dr. Diobole. **Ἀ**. T. B.
- 487 **Parium**. Gorgoneion. **Ῥ**. Taureau, à g., dét. la tête; dans le champ, dauphin et **ΠΑΡΙ**. Drachme, vers 300. **Ἀ**. T. B.
- 488 **Pergame**. *Attale III* (138-133 av. J.-C.). Tête laurée du roi, à dr. **Ῥ**. Pallas assise, à g., et couronnant l'inscr. **ΦΙΛΕ-ΤΑΙΡΟΥ**. Dans le champ, A, grappe de raisin et arc. Tétr. **Ἀ**. T. B.

Voir planche.

- 489 — Ciste mystique. **Ῥ**. **ΠΕ--ΔΗ**. Serpents entrelacés. Cistophore du II^e s. av. J.-C. **Ἀ**. T. B.
- 490 **Tenedos**. **Ῥ**. **TENEΔON**. Bipenne; grappe de raisin et thyrses. Drachme du II^e s. av. J.-C. **Ἀ**. T. B.
- 491 **Cymé**. Tête féminine, à dr. **Ῥ**. **KYMNION--KALLIAS**. Cheval, à dr.; le tout dans une couronne. Tétr. du II^e s. av. J.-C. **Ἀ**. T. B.
- 492 **Grynium**. Tête laurée d'Apollon de face. **Ῥ**. **ΓΥΡΝΗΘΝ** (*sic*). Coquille de moule. Vers le III^e s. av. J.-C. **Ἐ**. T. B.
- 493 **Mytilène**. Tête de bélier, à dr.; au-dessous, un coq. **Ῥ**. Mufle de lion en creux, à g. Hecté, vers 430 av. J.-C. **Ἐ**lectrum. T. B.

Voir planche.

- 494 — Tête laurée d'Apollon, à dr. **Ῥ**. Tête de femme, à dr., la chevelure dans un sakkos. Hecté, vers 390 av. J.-C. **Ἐ**lectrum. T. B.

Voir planche.

IONIE

- 495 **Clazomène**. Tête d'Apollon de face, la chevelure flottante. **Ῥ**. Cygne, à g.; au-dessus, **ΟΕΟΣ**; devant, **ΠΑΡ** en monogr.; au-dessous, **ΚΑΑ**. Drachme, vers 320 av. J.-C. **Ἀ**. T. B.

Voir planche.

- 496 **Éphèse**. **ΕΦ**. Abeille. **Ῥ**. **KYONΣ**. Protomé de cerf et palmier. Tétr., après 394 av. J.-C. **Ἀ**. T. B.
- 497 **Milet**. Protomé de lion. **Ῥ**. Étoile. — Tête d'Apollon. **Ῥ**. Lion. 4 p. **Ἀ**. T. B.

- 498 — Tête de lionne, à dr.; au-dessus, un astre. \mathcal{R} . Carré creux, vers 550 av. J.-C. Électrum. T. B.

Voir planche.

- 499 **Teos.** Griffon, à dr.; devant, cygne. \mathcal{R} . Carré creux. Statère éginétique, vers 520 av. J.-C. \mathcal{R} . B. et R.

- 500 **Chios.** Sphinx, à g. \mathcal{R} . Carré creux. Statère, vers 480 av. J.-C. \mathcal{R} . A. B.

- 501 — Sphinx, à g.; devant, une grappe de raisin. \mathcal{R} . $\chi\iota\omicron\sigma-\Delta\acute{\epsilon}\rho\kappa\upsilon\lambda\omicron\varsigma$. Amphore. Drachme du III^e s. av. J.-C.

\mathcal{R} . T. B.

- 502 **Samos.** Dépouille d'une tête de lion de face. \mathcal{R} . Tête de taureau, à dr.; au-dessus, un casque. Tétr., vers 450 av. J.-C.

\mathcal{R} . B.

- 503 — Tête de lion de face. \mathcal{R} . $\Sigma\alpha\mu\iota\omicron\omega\eta\eta$. Protomé de taureau, à dr. Drachme du IV^e s. \mathcal{R} . T. B.

- 504 — Mufle de lion de face. \mathcal{R} . Dans un carré creux, protomé de taureau nageant; au-dessus, $\Sigma\alpha$. (*sic*). Statère (12 gr. 85) du V^e s. \mathcal{R} . T. B.

Voir planche.

- 504 *bis.* — Dépouille d'une tête de lion. \mathcal{R} . Dans un carré creux, protomé de taureau; au-dessus, $\alpha\mu\phi\iota$; derrière, branche de laurier; devant, $\Sigma\alpha$. Tétr. (14 gr. 80) du IV^e s. \mathcal{R} . T. B.

Voir planche.

- 505 — Mufle de lion de face. \mathcal{R} . Carré creux en forme de croix gammée. Drachme. \mathcal{R} . B.

CARIE ET ILES

- 506 **Cnide.** Tête de lion, la gueule béante, à dr. \mathcal{R} . Tête d'Aphrodite, à g., d'un beau style archaïque, dans un carré creux. Drachme éginét., vers 480 av. J.-C. \mathcal{R} . B.

- 507 — Tête de nymphe, à dr., de style archaïque. \mathcal{R} . Protomé de lion irrité, à dr. Statère. 3 p. \mathcal{R} . T. B.

- 508 **Rois de Carie.** Maussole (371-353 av. J.-C.). Tête laurée d'Apollon de face. \mathcal{R} . $\mu\alpha\upsilon\varsigma\sigma\sigma\omega$. Zeus Stratios debout, à dr. Drachme. \mathcal{R} . A. B.

- 509 **Calymna**. Tête de guerrier, à dr. R. ΚΑΛΥΜΝΙΟΝ . Lyre
($\chi\acute{\epsilon}\lambda\upsilon\varsigma$). Statère pers. du IV^e s. R. T. B.
- 510 **Cos**. Tête d'Héraklès, à dr. R. ΚΩΙΟΝ—ΦΙΛΙΣΤΟΣ . Crabe
et massue. Didr. rhodien du IV^e s. R. B. et R.
- 511 **Rhodes**. Tête d'Hélios de trois quarts, à dr. R. ΡΟ—
 ΤΙΜΟΘΕΟΣ . Rose; statue drapée. 2 p. Didr. du IV^e s.
 R. T. B.
- 512 — Mêmes types; au R. ΓΟΡΓΟΣ et symb., carquois ou
 R. ΑΡΤΕΜΩΝ . 2 p. Dr. et H.-Dr. R. T. B.
- 513 — Tête de Hélios de trois quarts, à g. R. Rose épanouie
dans un cercle perlé. Dr. du III^e s. R. T. B.

Voir planche.

- 514 — Tête de Hélios, à dr. R. Rose. Noms de magistrats :
 ΑΡΤΕΜΙΣ et ΣΤΑΣΙΩΝ . Dr. du III^e s. 2 p. R. T. B.

LYCIE, PAMPHYLIE, CILICIE

- 515 **Dynastes incertains de Lycie**. Sanglier, à dr. R. Triquètre,
dont les branches terminent en têtes de coq, dans un carré
creux. Didr. de beau style arch., vers 480. R. T. B.

Voir planche.

- 516 **Aspendus**. Lutteurs. R. ΕΣΤΦΕΔΙΙΥΣ—Γ . Frondeur et tri-
quètre. Statère du IV^e s. R. T. B.

Voir planche.

- 517 **Side**. Tête de Pallas, à dr. R. Victoire, à g.; ΑΦ et grenade.
Tétr. de la fin du II^e s. av. J.-C. R. T. B.

- 518 — Apollon sacrifiant, à g.; inscr. aramaïque. R. Pallas
nicéphore debout à g. Statère pers., vers 320. R. B.

- 519 **Celenderis**. ΚΕ . Chèvre, à dr., retourn. la tête. R. Protomé
de Pégase, à dr. Obole, vers 360. R. T. B.

- 520 **Mallus**. Figure ailée courant, à g. R. Dans un carré creux :
cône et deux grappes. Statère, vers 480 av. J.-C.

R. B. et R.

- 521 — Figure ailée cour. à dr. R. Griffon dans un carré creux.
Triobole, vers 450 av. J.-C. R. B.

- 522 **Olba Ajax** (vers 11-15 ap. J.-C.). Tête du roi. R. Foudre.

A. T. B.

- 523 Soli. Tête féminine, à g. Ῥ. Grappe de raisin. Obole, vers 380. Ἀ. T. B.
- 524 — *Mazaios* (satrape de Cilicie, vers 362-328 av. J.-C.). Zeus assis, à g. Ῥ. Lion, à g., terrassant un cerf. Statère. Ἀ. T. B. (entaille de ciseau).
- 525 Tarse. Roi de Perse agenouillé, à dr., tirant de l'arc. Ῥ. Promomé de taureau ailé, à g., Véréthraghna, génie de la Victoire. Trité, vers 420 av. J.-C. Ἀ. B.
- 526 Chypre. Citium. Héraklès, à dr. Ῥ. Lion dévorant un cerf. Drachme. Ἀ. B.

GALATIE, CAPPADOCE ET SYRIE

- 527 Amyntas roi de Galatie (36-25 av. J.-C.). Tête d'Athéné, à dr. Ῥ. ΒΑΣΥΛΕΩΣ ΑΜΥΝΤΟΥ. Victoire, à g. Tétr. Ἀ. T. B.
- 528 Ariarathe X roi de Cappadoce. Tête diadémée du roi, à dr. Ῥ. Pallas debout, à g. Drachme. Ἀ. T. B.
- 529 Rois de Syrie. *Antiochus I Soter* (293-261 av. J.-C.). Tête du roi, à dr. Ῥ. ΒΑΣΙΛΕΩΣ ΑΝΤΙΟΧΟΥ. Apollon assis, à g. Tétr. Ἀ. T. B.

Voir planche.

- 530 *Antiochus II* (261-246 av. J.-C.). Tête diad. du roi, à dr. Ῥ. Apollon assis, à g. Tétr. Ἀ. A. B.
- 531 *Seleucus II* (246-226 av. J.-C.). Tête du roi, à dr. Ῥ. Apollon assis, à g. Tétr. Ἀ. B.
- 532 *Antiochus IV Épiphane* (175-164 av. J.-C.). Tête du roi, à dr. Ῥ. ΒΑΣΙΛΕΩΣ ΑΝΤΙΟΧΟΥ ΕΠΙΦΑΝΟΥΣ ΝΙΚΗΦΟΡΟΥ—ΔΙ et ΘΕ. Zeus assis, à g. Tétr. Ἀ. T. B.
- 533 *Antiochus IX Cyzicène* (116-95 av. J.-C.). Tête du roi, à dr. Ῥ. ΒΑΣΙΛΕΩΣ ΑΝΤΙΟΧΟΥ ΦΙΛΟΓΑΤΟΡΟΣ. Pallas, à g. Tétr. Ἀ. T. B.

PHÉNICIE, PERSE, PARTHIE, BACTRIE, etc.

- 534 Aradus. ΜΡΘΝ. Abeille. Ῥ. ΑΡΑΔΙΩΝ—Λ. Cerf devant un palmier. Dr. Ἀ. T. B.
- 535 — Tête de Tyché de ville. Ῥ. ΑΡΑΔΙΩΝ—ΗΛΡ—Θ—ΘΣ. Victoire, à g., tenant un aplustre; le tout dans une couronne. Tétr. Ἀ. T. B.

536 Sidon. *Artaxerxes II* (405-359 av. J.-C.). Le roi dans un char, à g. Ῥ. Navire. Octodrachme phén. Ɱ. B.

537 Perse. *Darique*. Le roi armé de l'arc et de la lance courant vers la dr. Ῥ. Carré creux. Or. T. B.

Voir planche.

538 — *Darique d'argent*. Ɱ. B.

539 Arsace roi de Parthie. Buste du roi, à g. Ῥ. Le roi assis. Dr. Ɱ. B.

540 Ménandre roi de Bactrie. Drachme. Ɱ. B.

ÉGYPTE

541 *Alexandre Aegus*. Tête d'Alexandre couverte de la dépouille d'un éléphant. Ῥ. Pallas combattant, à dr. ; derrière, ΑΛΕΞΑΝΔΡΟΥ; devant, un aigle; dans le champ, deux monogr. : ΔΗΜ et ΚΛΕ. Tétr. Ɱ. T. B.

Voir planche.

542 Ptolémée Soter. Tête diadémée du roi, à dr. Ῥ. ΒΑΣΙΛΕΩΣ ΠΤΟΛΕΜΑΙΟΥ. Aigle sur un foudre, à g. Tétr. Ɱ. T. B.

543 — Ptolémée I et ses successeurs. Lot de grands bronzes.

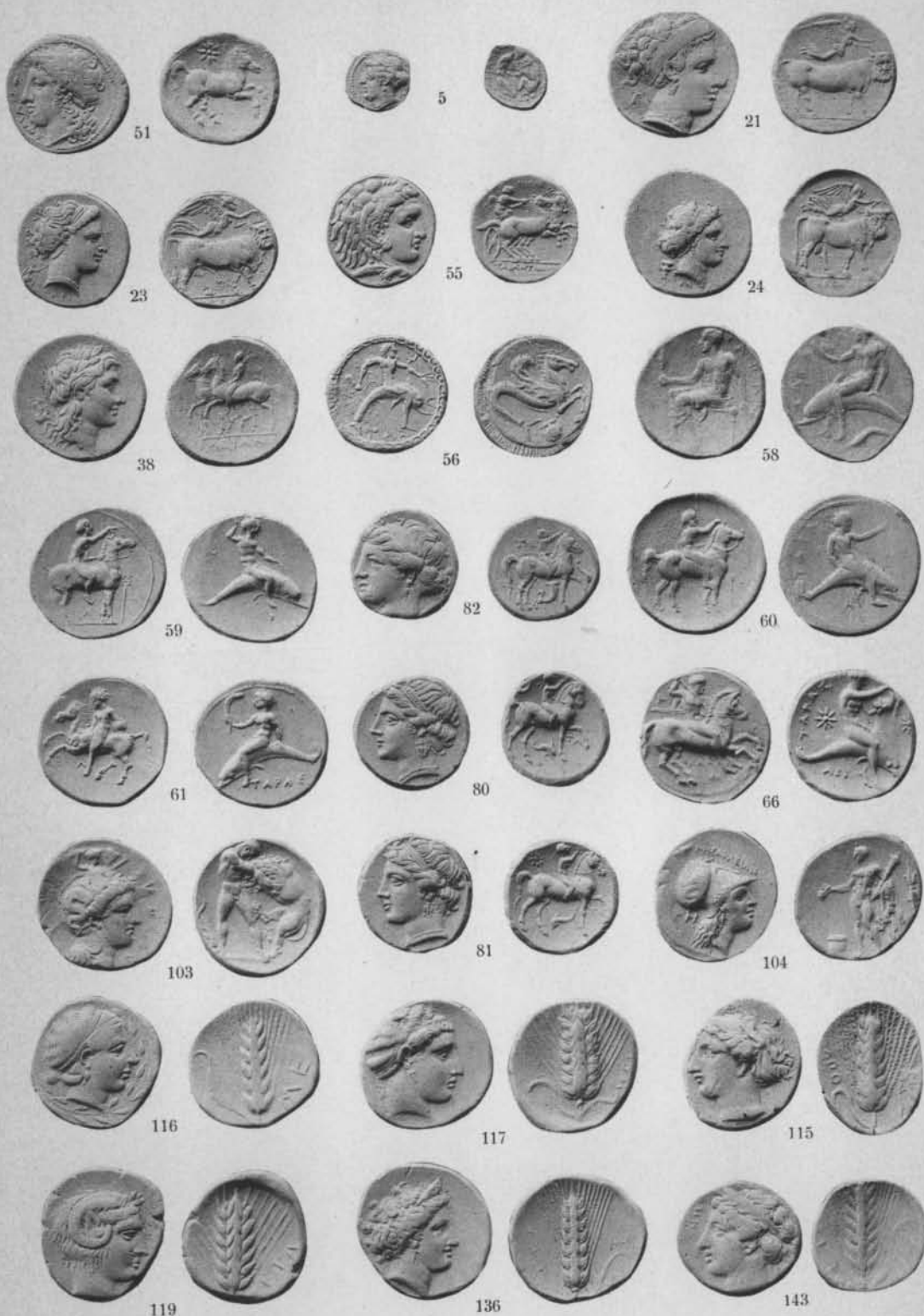

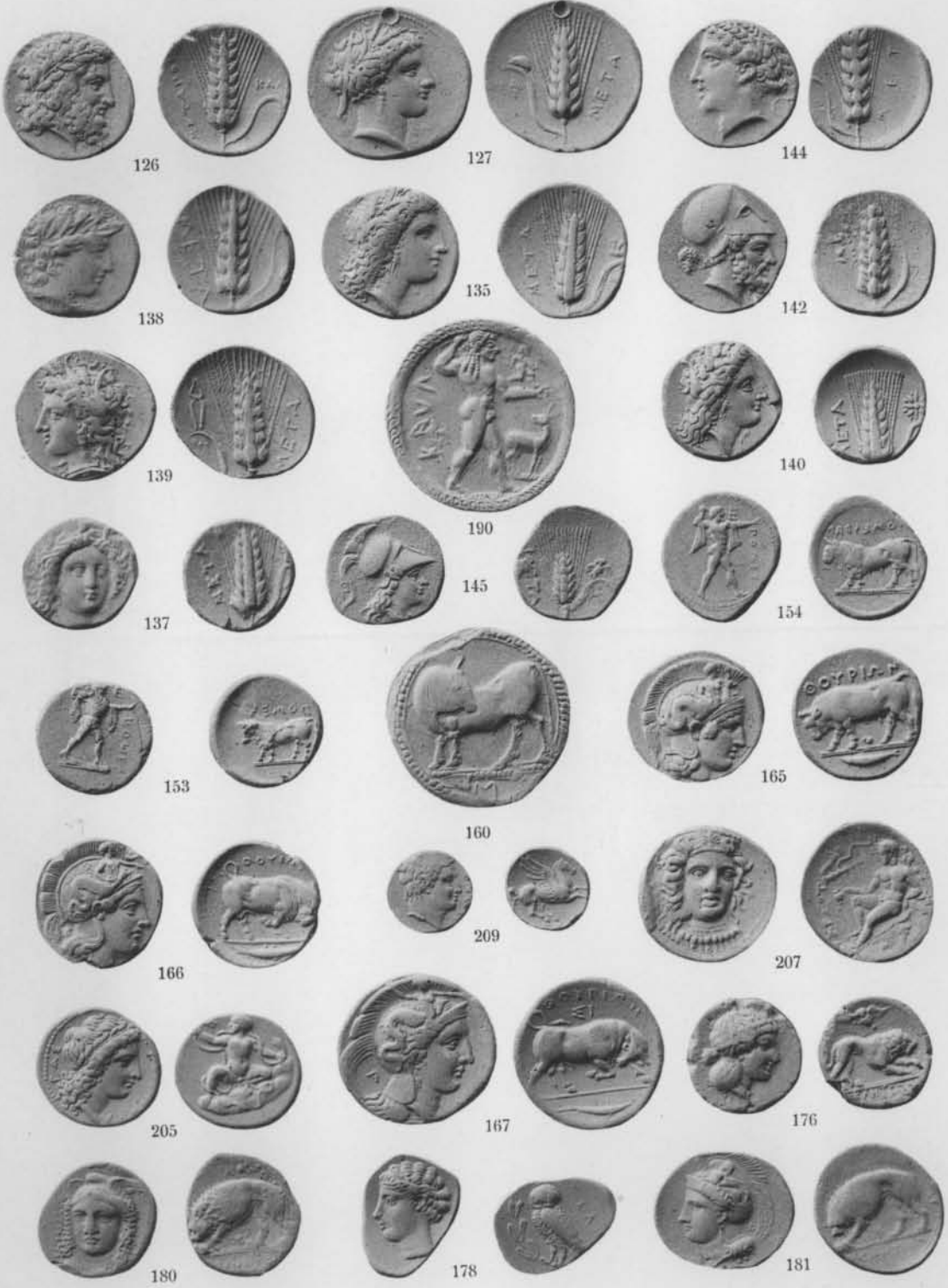





274



275



276



281



280



283



282



284



292



317



293



312



295



301



302



319



321



320



323



325





326



299



327



334



329



335



333



336



338



337



342



345



346



347



350



340



307



339



354



330



353





351



343



289



370



371



368



374



369



344



389



390



388



393



419



394



363



364



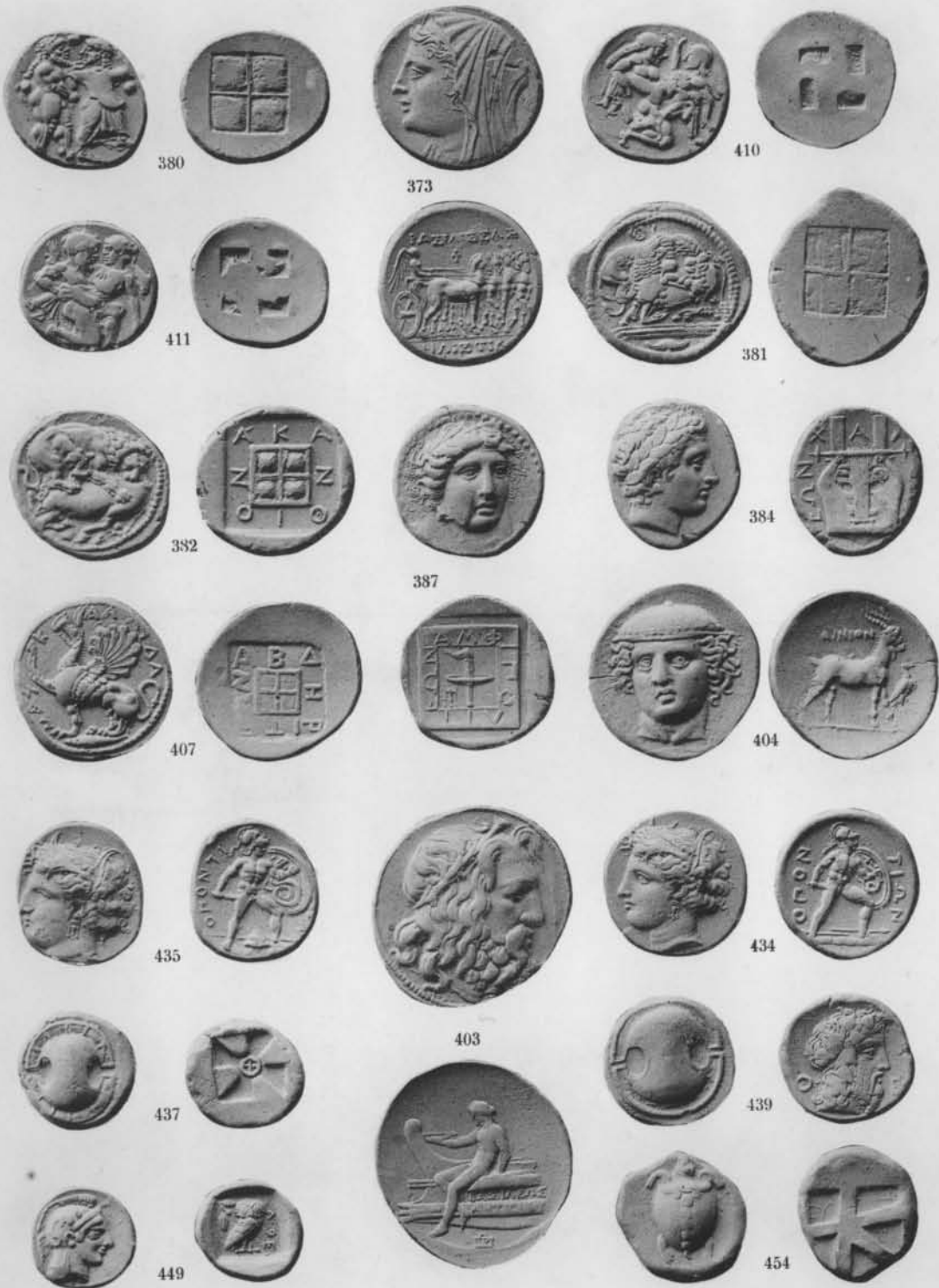



457



467



458



469



470



504 bis



498



477



493



504



495



495



513



537



516



529



378



488



541



423



494



423



541



1 à 17. BISALTES. — 18 à 24. MOSSÈS.

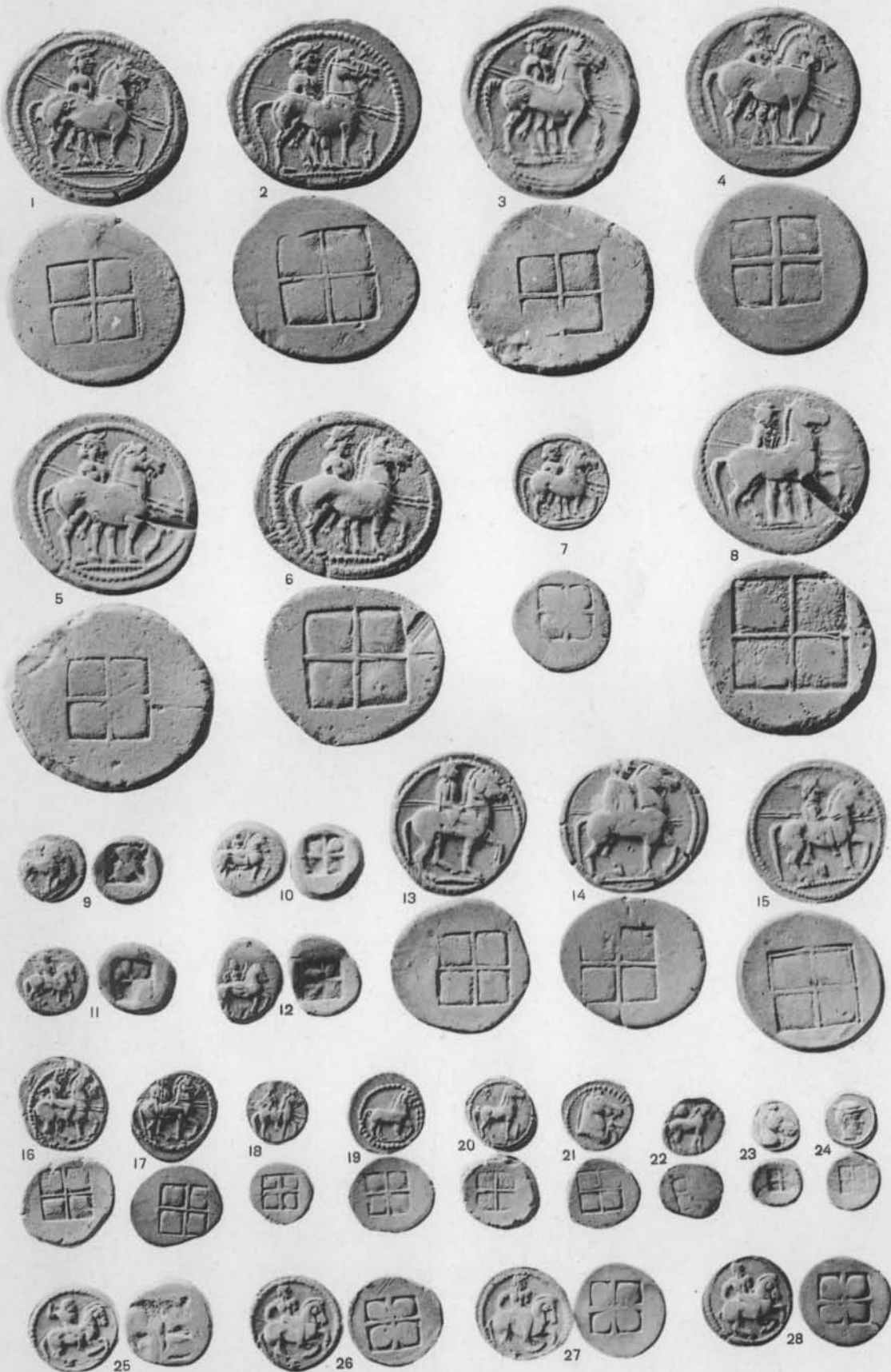

1 à 28. BISALTES et leurs alliés.

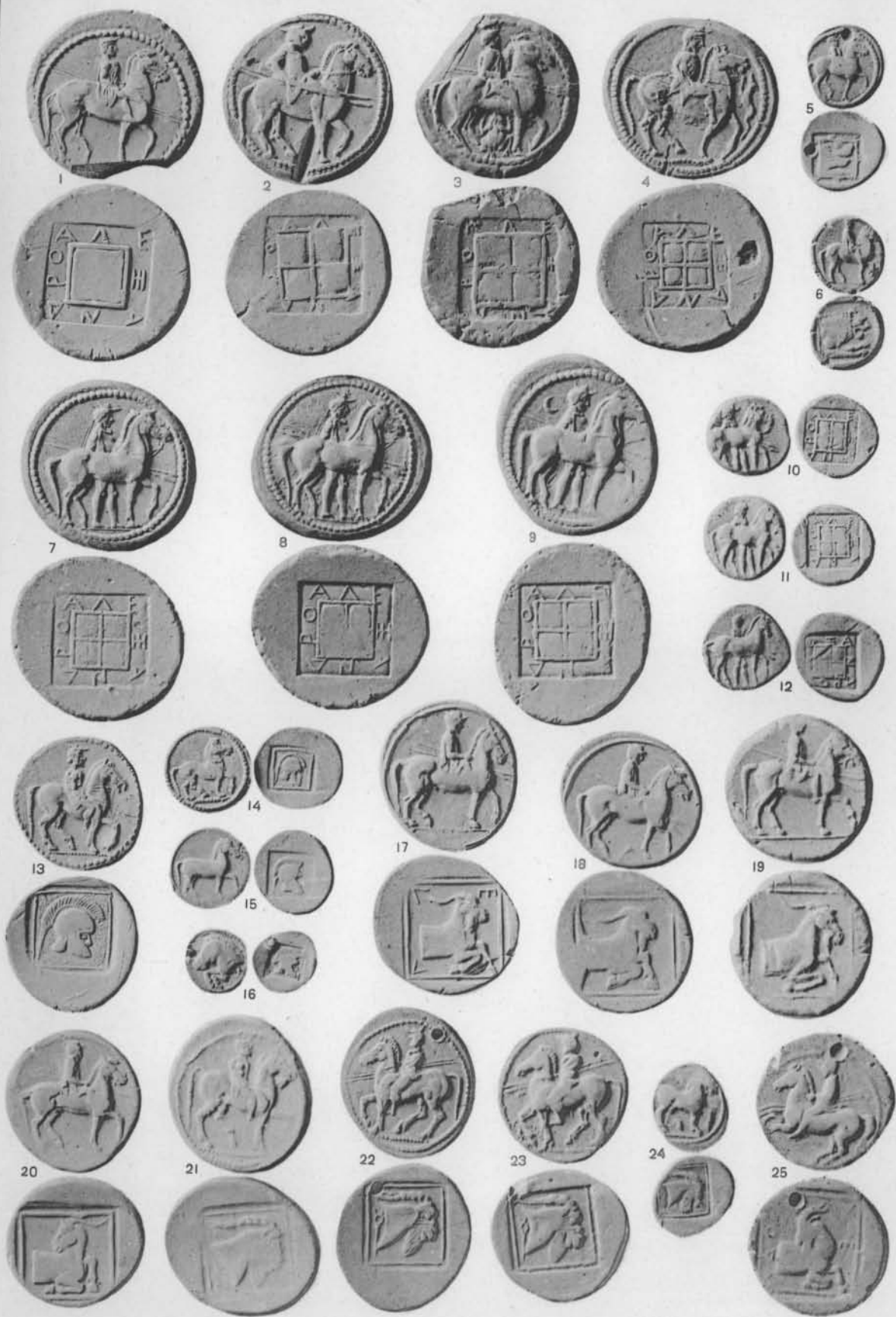

1 à 12 et 17 à 19. ALEXANDRE I^{er}. — 13 à 16. GRAIENS ou DOBERIENS.
 19 à 24. Leurs alliés. — 25. ARCHELAÛS I^{er}.



1 à 19 et 23. CRESTONIENS.
 20 à 22 et 24 à 25. MYRKINOS SOUS ARISTAGORAS DE MILLET.



1 à 11. DIENS. — 12 à 14. HÉRACLÉE DE STRYMON.
15 à 38. PREMIER SUPPLÉMENT.



I à 56. PIÉRIENS DU PANGÉE.



1 à 10. PIÉRIENS DU PANGÉE. — 11 à 16. ASOROS.
 17 à 26. IONIENS DU PANGÉE. — 27 à 28. MIRKINOS. — 29 à 30. OESYMÉ. — 31 à 34. DIKAIA DE THRACE.



1 à 13. BOTTIÉENS DE LA CHALCIDIQUE.
14 à 24. ANTHEMOVS ET AINEA.



1 à 20. ROIS DE LA PÉONIE APRÈS LES GUERRES MÉDIQUES
 21 à 22. 2^{ème} SUPPLÉMENT.





CARTE
 NUMISMATIQUE
 DE LA PÉONIE GRECOPELASGIQUE
 ET DE LA
 CHALCIDIQUE HELLÈNE
 AVANT
 LES GUERRES MÉDIQUES
 PAR
 I. N. SVORONOS
 1913.

||||||| = Frontière entre la Macédoine d'Alexandre
 premier et les cantons Péoniens, avant 480 av. J. Chr.
 +++++ = Frontières des casas d'aujourd'hui.

\$6.

Note. — Pour dresser cette carte provisoire, j'ai copié sur la carte grecque de M. I. N. Sideris, dont la grandeur me convenait, la configuration physique du pays. Les montagnes sont indiquées par la direction des fleuves et de leurs affluents. A la grande carte de l'état-major de notre armée, j'ai pris l'indication des frontières des *casas* (préfectures) turques dont la division est basée sur la division physique et traditionnelle du pays en cantons séparés par la nature, comme il devait l'être à l'époque qui nous occupe. Notons, de plus, que cette carte est la reproduction de celle de la première édition de ce travail; aussi ne contient-elle pas l'indication de l'emplacement géographique des peuples et des villes dont nous avons depuis découvert des monnaies, p. ex. les *Diens*, qui sont à placer à côté de ΒΕΞΟΙ; d'Assoros, qui est à mettre à côté de ΜΥΡΚΙΝΟΞ; d'Electryopolis, voisine d'ΕΛΕΥΘΕΡΑΙ; d'Oesymé, villes des ΓΙΕΡΕΞ, etc. — J. SVORONOS.